時報

THE EASTERN TIMES.

中華民國九年三月三十一日即舊曆庚申年二月十二日

西歷一千九百二十年三月三十一日 星期三

第五千六百五十號

今天四張售大洋三分

本館開設上海望平街第六號 電話一千二百二十一號

外埠寄報連郵費

逐日寄全年○中國境內十二元半年六元

逐日寄全年○日本境內十二元半年六元

全年○歐美各國十八元半年九元

（報費先惠寄票不收）

廣告刊例

封面二行起碼第一天每行一元

第二天以後每行七角五分

第三幅二行起碼第一天每行四角

後二天起每行三角

短行以五十字起碼第一天每字六厘

第二天起每字四厘

閱本報諸君鑒

本館因建築新屋拆卸舊機致報紙間有不能按日送到之處殊為歉仄一俟新機裝竣當不致再有延誤 時報館啓

本報今日第四張醫學周刊閱者注意

新時報徵文

新時報是新時代的著作。新時報最歡迎新青年的著作，最歡迎的著作，是科學，哲學，文學，藝術，和社會學說。新時報的酬資，是每千字自一元至五元。

上海貧兒院謹謝孫葆初善士

文郎彌月將筵資洋五十元移助

昨承孫善士因文郎彌月將筵資五十元移助敝院為諸親友造福立功立德宜子宜孫謹鳴謝忱並賀 潭釐 總董周金箴 院長施子英 經濟董事葉鴻英 主事高硯耘同啟 乙2306

本院代收捐款處如下 三馬路口交通銀行 後馬路永亨銀行 小東門內正利銀行 洋行街源昌正號

西洋花 愛之 大麗花種子上市出售

大麗花種類繁多花容嬌艷花期永久培養便易本院曾廣種十畝有餘茲將花子裹售及時幸勿失之普通新種每袋洋一元全部新種每組七袋洋三元分售處斜橋南上海貧兒院

上海永亨銀行發息廣告

本行第二期紅利經董事會議決照章於四月一日起發給務乞有股諸君屆時請持息單向本行支取為荷除分別函咨外特再佈告此啓

南京浦口交通銀行廣告

本行向發浦口字樣鈔券流通已久信用昭著為各界所周知茲於本月分起添發南京字樣鈔券計分十元五元一元三種與浦口鈔券一律行用凡在江蘇省內上海蘇州常熟無錫常州鎮江揚州南通清江浦徐州及浙江省內杭州等處本行各分行一體照兌不取絲毫貼水特此廣告 乙2203

上海新創大中華電器材料公司露佈

本公司經理歐美著名各廠電器材料新式發泡本埠外埠同行批發價特克己並備專師代客裝璜一切電汽工程事宜迅速特別定價從廉如蒙惠顧無任歡迎 英大馬路日昇樓東首四百二十號 乙2202

恕訃不週

前通海鎮守使管公寄青於一月二十日疾終江蘇月初十日行百日開弔禮恐訃不週謹此登報凡與管公 敬倫堂賬房謹白 乙2170

招商局廣利快輪準本月 日禮拜三 開往香港廣東

本輪賬房蔡雨階謹啓

滬甯滬杭甬第二期旅行指南出版

兩路名勝古蹟之概詳並精印風景片一百二十餘方誠旅行者必備之書也 發行處滬甯滬杭甬各站○代售處○上海廣益書局○掃葉山房○中華圖書館○商務印書館○新民圖書館○啟新書局○大東書局○求古齋○文明書局○九華堂○寶記○戲鴻堂○古書流通處○崇文書局○蘇州振新書局

商務印書館新出 校印植物名實圖攷

洋裝二厚冊 定價十二元

郵費 國內四角 日本五角 郵會各國一元二角

全書刻已出版預約諸君即將應續繳之四元（預約七元先收三元）連同預約券向原售預約處兌取全書為幸如須本館郵寄請將上列郵費一併寄下即當照寄

前清固始吳其濬先生著就四庫書中取其涉於水陸草木者輯為長編就生平耳目所經者繪圖立說成為圖考所列植物共得二千五百餘種經山西省兩次校刊行世久為世界學者所重視本館特照原書校印書中圖畫亦依原圖縮小攝影印刷明晰校對精審卷末並將書中植物名稱依第一字筆畫多少製為索引表以便檢查

商務印書館附設函授學社英文科特別通告

本社定章 每年於各級畢業學員之中擇其成績最優者三名獎以現銀 第一名五十元 第二名三十元 第三名二十元 共計現銀四百元 照章學員之欲得此項獎金者 須於每年三月三十一號以前 將本社批回之全級課卷 寄交本社 茲因雲貴各省 道途遙遠 郵件往往不能如期送達 故本屆收卷期限 特展至六月底截止 凡民國八年及民國八年分以前 在本社畢業諸君 除已將課卷寄來閱過者外 務請於陽歷六月三十號以前 將全級課卷檢齊 寄至本社 本社於定甲乙後 當即登報宣布 畢業諸君慎勿失此大好機會也

再本社學員並不限額有志英文者如願報名入社可函致「上海寶山路商務印書館函授學社英文科」當即將本社章程及志願書寄奉也

紹興祝家渡袁氏修譜廣告

肅啟者……上海通訊處西涇路德和洋行袁禧本民國九年庚申正月既望袁氏譜局啓 乙2095

特別通告

本銀行現為意國財部委任正式發售意國五釐公債票發行時期一千九百廿年正月五日至三月十日為止該公債附有至一千九百念年十二月三十一日之息票公債票面價係意洋一百元售價意洋八十七元五角外加由正月一日至付款日為止之利息意商會偕同本行辦理此事日下匯兌價業定能引起各界人仕之投資也

上海滬江中西書畫學函授學校招生

本校範本講義皆本之實學評之經驗即施教課程序發課日期亦務極敏捷而有章程函索詳細章程請付郵票三分

校址上海崇明路

校長袁私年啓

上海電報局廣告

陝西洵陽縣屬蜀河於三月二十日開局通報此啟

胡適的嘗試集 附去國集

出版了！

放翁說：『嘗試成功自古無！』

胡適說：『自古成功在嘗試！』

到北京以前的詩為第一集，以後的詩為第二集。在美國做的文言詩詞刪剩若干首，合為「去國集」，印在後面作一個附錄。

每冊定價三角

上海亞東圖書館發行

解放與改造 二卷七期

每月出二冊每冊一角 半年一元全年二元 郵費每冊一分五釐

經售處中華書局 (庚42)

預約截止 陽歷三月底 欲購請速

世界改造大地圖	世界改造分國地圖	中外地理大全	新式理化辭典	新式德華辭典	清朝全史	古今義俠奇觀
根據凡爾賽條約凡戰後各國新定疆界詳明地名華英對照一大幅說明一冊為改造後之一最新地圖	照凡三十二幅皆據最近調查如各國新疆舊界割地新立國等繪列	本書內容完善久有定評 甚多茲特重加增訂凡及歐戰後地理上之變遷及各國土地之變更無不詳備	書中名詞術語詳加解釋 理化學上之計算實驗式及原子價分子量 定法均示以實例並列重要表	我國治德文者雖多而德華辭典尚付闕如 學術進化上之一大阻力爰輯是書凡	本書內容精審敍述詳實 不博訪周考載其本末自建國滿洲起至宣統遜位止為清史中第一佳構	是書搜材自周秦至明清都凡五十餘類七百餘則均屬有裨心身之社會史 發揚國光為後人法 不僅供茶餘酒後之助也
預約八角 定價一元六角	預約一元 定價二元	布面精裝一冊 預約一元六角 定價三元二角	布面精裝一冊 預約九角 定價一元八角	布面精裝一冊 預約五元 定價	紙面並裝四冊 預約一元二角 定價二元四角	紙面洋裝四冊 預約一元 定價二元

(庚36)

中華書局啓

空前巨著 漢英大辭典 發售預約 購從速 樣本

編輯者 前上海寰球中國學生會英文教員張鵬雲君 校閱者 前北洋大學教授

預約價 每本五元外埠另加郵費五角 預約期限 陽歷四月底止 欲購從速 樣本函索即寄 總發行所 上海愛而近路嶺南中學 內容 仿康熙字典按部分畫搜羅各種成語新名詞共二十餘萬句

蘇州保大莊協理吳載之啟事

是月十三日為小兒煥章完姻本當敬治喜筵恭請諸親友光臨嗷嗷四海同胞義宜濟助緣此謹將筵資悉數移助災賑照收一俟彙集台銜再行披露鳴謝並揚仁風此佈

蘇州東百花巷吳宅啟 乙2198

上海東亞銀行開幕廣告

本銀行訂期陽歷四月一日陰歷二月十三日開幕 禮敬備茗點恭請各界光臨指示曷深榮幸 東亞銀行謹啓

本銀行暫設在北京路順泰里五十五號先行開業一俟行屋完備再行正式開業特此廣告 電話一九六六六○六○

經理葉耕禮 副經理石翔同啓

京師自來水公司訂期開股東常會廣告

啓者本公司現訂於陽歷四月二十五日下午一鐘在北京前門內西城根本公司開股東常會報告上年營業情形務請屆期持券蒞會以憑接待 股東入場券給股東帶股票赴本公司驗明填給

郵政儲金局通告

惟為便利存儲起見由儲金局作為存款收入至於儲金利息現定為常年四釐二毫自存款之次日起算至提款之前一日為止所有郵政儲金之存款不在政府科收稅課之列此外凡關於郵政儲金一切事由得向儲金局詢問取閱細則特此通告俾衆周知

上海郵務管理局郵務長李齊

第二號 外灘學校或公益團體 限學校或公益團體以便結欵於公益團體儲金總額以三千元為限

中華民國九年三月二十六日

上海大陸銀行分行廣告

本銀行暫設在北京路……十五號先行開業

金城銀行廣告

本行收足股本二百萬元遵照公司條例辦理商業銀行存款放款匯兌貼現押匯各項業務買賣國貨幣代客收交各項寄整款項保管貴重物品代取股利及公債中籤息款一切利息佣金匯費格外克己已辦事手續亦力求簡便以副惠顧諸君之雅意天津總行設在天津法租界七號路四十三號天津支行設在天津東馬路分行設在北京西河沿東頭路北漢口分行設在漢口英租界歆生路九號蚌埠分行設在蚌埠廣安里上海分行設在上海英大馬路西首四百七十六七號（電話）經理間中央一三五○營業間中央三八○○ 其他各部會商埠均有特約代理處關辦理匯兌等項事務

鹽業銀行廣告

本銀行額定股本五百萬元已收三百五十萬元公積金一百萬元盈餘滾存十五萬餘元 經財政部核准有代理國庫專辦鹽稅一切事務總行設在北京西河沿 分行設在天津法租界八號路 上海英租界北京路十號 漢口英租界一碼頭 南京下關大馬路 揚州左衛街 信陽車站 豐潤店內 香港文咸東街 杭州珠寶巷 石家莊南馬路 等處各省會商埠有通匯機關凡蒙惠顧無不格外克己以副雅意

時報附張（第十五號） 中華民國九年三月三十一日

綏遠工賑第二期有獎正劵二月十一日發行三月初九日開獎
慈善正劵今日在南市久大碼頭利濟局舊址開彩
河南救濟總局提款第三期副劵大獎
頭獎第二萬九千七百九十九號杭州和記公司承銷　二獎第八萬九百五十八號本埠有利源承銷　三獎第四萬六百十四號紹興得昌承銷　四獎第一萬七千一百十四號靖江勇義和承銷　四獎第一萬八千九百〇六號本埠大利元承銷
獎第二萬四千八百七十四號本埠富利承銷　五獎第二萬〇六百九十五號漢口分局承銷　五獎第四萬五百六十四號本埠大利元承銷　五獎第二萬三千九百七十四號本埠善中承銷

綏遠第一期正劵五大獎捷報
本劵第一期正劵於二月初九日在利濟局舊址開獎　頭獎一萬六千八百七十一號由天津轉上海萬利公司承銷　二獎一萬四千〇八十四號紹興柯橋全天順承銷　三獎一萬五千〇三十一號漢口振華公司承銷　四獎一萬三千三百八十號天津寶記公司承銷　五獎三萬一千九百五十一號上海萬利公司承銷　又二萬二千七百十一號上海寶源承銷　又二萬四千七百〇二號漢口振華公司承銷　又三萬〇一百〇四號上海萬利公司承銷

第三期慈善救濟皖賑副劵本月廿七日開彩

湖南水災籌賑有獎正副劵陰曆二月十八開獎

綏遠工賑第二期有獎副劵陰曆二月初十發行

改造

改造這兩個字。近來最是流行。[illegible]如房屋漏了。要修理。房屋不好。要改造。[illegible]一個人的身體。也要修理。也要改造。身體多病。或是酒色過度。或是血虧精衰。[illegible]要調養。要補血。補精。[illegible]人丹。中法藥房。[illegible]
總發行處上海三馬路中法大藥房

國貨人丹由內務部批准化驗　農商部註冊給照　完全國貨
振興國貨擴充城鄉村鎮　特別利益　請向上海三馬路中法大藥房披露

人丹　招請外埠城鄉村鎮代理發售各家注意

評論

維持現狀

（冷）

靳態消極。徐囑維持現狀。此今日最新之政局也。夫政局而至以維持現狀為事。其得過且過之情形。可掬矣。況乎所謂維持現狀者。尚大非易事也耶。夫自民國初年以至今日。無日不在維持現狀之中。現狀日非。而維持之也如故。昨日之現狀。維持至于今日。今日之現狀。又維持至於明日。借債之現狀。如舊。裁兵之現狀。亦如舊。相爭相擾。而無一事之解決。亦如舊。維持者方且以此種現狀為不易得。然而國人實厭惡之矣。

國內專電

○今（三十日）閣議。呼倫添設外交特派員。通過。九年官俸。搭庫劵。外交部人適用。粵岑（春煊）請南北各派勞動代表。決照派。惟人數未定。

◎靳（雲鵬）因段（祺瑞）出京未回。向徐總統提出辭職。總統囑暫留。

◎日公使對於閩案辦法三項。（一）賠償。應彼此互賠。（二）道歉不承認。（三）懲兇因犯人不明。無從辦。

○昨（廿九日）外交部派員會談。仍持正議。

◎日公使小幡氏表示閩案酌納我要求。以永取締排斥日貨為條件。外交部答謂交涉能持平。感情自恢復。

◎政府擬以與約交國會通過。正式通告各國。為加入國際聯盟地步。

◎皖倪（嗣沖）死耗。昨（九日）謠傳。但尚無官電。

◎某當局云。皖督須能管東安武各軍。姜（桂題）最相宜。馬聯甲幫辦軍務。可維持治安。

◎學生在檢廳。極優待。檢官擬以毀汽車為妨礙交通證據。尚未定議。

◎段（祺瑞）駐團河避囂云。不問政潮。聽徐總統靳總理解決。

◎道清鐵路新鄉車站（念七日）夜強盜搶掠客車。財貨被劫一空。

◎湘張（敬堯）電吳（佩孚）師撤防。應否由堯派隊接防。抑由中央另籌。請示遵。

◎湘張（敬堯）急電吳師已實行撤退。請示機宜。

◎魯議員查辦屈（映光）五款案。將提出。

◎魯議員仍在東方店徧宴議員。要求查辦魯省長屈（映光）。

◎今（三十日）命令孔繁錦任隴南鎮守使。裴建準任河州鎮守使。

◎邊業銀行東（一日）開幕。李思浩等函邀政商報各界參觀。

◎章宗祥請赴歐。查經濟。

◎警廳函各報。更正西北軍封日商。

◎徐（樹錚）下月赴庫倫。

◎有人告葉在均居京危險。業請假。後避往皇島。

◎葉恭綽函華僑商會。請查國際貿易最需要品。（以上北京二十日亥刻專電）

◎徐總統以各處對於魯案。多主提交國際聯盟會。但與約未批准。難提。昨（念八日）飭外陳（籙）速譯。

○公使署接東京覆電。閩案由日使小幡氏全權。和平商辦。

◎英美日合辦贛粵閩鐵路。交通部與中英懷德兩公司已訂草約。

◎西北軍旅長宋子揚呈徐（樹錚）。友坊新商出田搶案。匪傷事主二人。但不致命。非本軍所為。係奸人造謠圖賴。

○周自齊力保夏繼泉長魯。

◎徐總統明（三十日）傳見爪哇華僑代表。詢中荷媾約情勢。（以上北京二十九日戌刻專電）

◎粵軍政府伍（廷芳）岑（春煊）因和議問題。大生意見。伍即日已攜眷來香港。

◎伍廷芳。伍朝樞。吳景濂。林森。唐繼禹及民黨要人。有赴港或滇之說。又聞伍廷芳。吳景濂。昨已（念九日）赴滬。（以上香港三十日亥刻專電）

世界特約電

◎關於德國革命近聞

德國革命斯[illegible]里亞地。斯巴達黨之運動。日見發利。愛[illegible]特政府對左黨各派稍有極大之讓步。現將組織純粹社會黨政府。恢復國內秩序。並舉行國會選舉。國防軍將以勞工衛軍代之。總理巴安氏將赴魯爾[illegible]。紅軍自稱已占據杜爾斯[illegible]。[illegible]維塞爾地方之政府軍。有被截斷退路之虞。（倫敦二十三日路透社電）

據官中宣稱。普特維資將軍及特魯柴海軍大將均已就逮。開浦博士與其他革命黨領袖蹤跡杳然。○政府已下令緝捕之。彼等之產業。將被沒收。且將受缺席裁判。（柏林二十四日路透社電）

西部工區共產黨之行動。現漸趨向荷邊。蓋以糧食缺乏。故求以煤與荷人易糧也。惟荷員拒絕承認共產黨。柏林現殊安靜。惟工人所寓地段。因糧食不足。當起喧嘩。鐵路定明日照常開車。政府已下令開除軍中反對[illegible]之軍官。（柏林二十三日路透社電）

代表[illegible]特政府之德國陸軍委員團。已抵此間。請求[illegible]德國派兵[illegible]魯爾區域。○關於此事之下官文告。稱派兵之舉。[illegible]要○當魯爾區域內勞工[illegible]管理之下。秩序漸見恢復。加以[illegible]行動。反足引起衝突也。（巴黎二十三日路透社電）

據[illegible]斯電稱德國叛黨與比國占領軍。已在杜伊斯堡開戰。（巴黎二十四日路透社電）

德總理巴安致電[illegible]斯特發里亞省哈根之共產黨委員會。謂共產黨倘能[illegible]政府之思恢復憲政官員之職。工人一律[illegible]上工。則政府即停止調兵計之。否非是則政府不能得[illegible]約國與荷蘭之糧食也。（柏林二十三日路透社電）

柏林政府昨與魯爾區域之紅軍商定休戰二十四小時。○待[illegible]日延長之。休戰合同簽押之前。紅軍前進閱速。○荷蘭境內已聞其砲聲。○政府軍現正[illegible]。○[illegible]內閣令以社會民主黨及中央黨員組織新政府。巴安氏仍為總理。○[illegible]公司理事廉諾為財政總長。社會黨員穆勒氏為外交總長。（柏林二十五日路透社電）

柏林工業聯合會員與社會黨發出宣言書。○謂政府已允撤退柏林軍隊。取銷戒嚴令。勿攻武裝之勞工。○允注重於魯爾區域之勞工。故工人今宜立即上工云云。（柏林二十四日路透社電）

今日柏林與巴黎傳來魯爾區域時局之消息。互相抵觸。大約自遣派軍官至巴黎後。時局已有變動。○德國政府遂不得不取銷派兵赴魯爾區域之政策。法國[illegible]欲恢復魯爾區域之秩序。蓋法國實業[illegible]之權[illegible]也。

◎拉門德氏過日與銀團關係

[illegible]之美[illegible]銀行團[illegible]。○[illegible]已告[illegible]。○日本入銀行團。○聞日本銀團已[illegible]滿蒙之保留案。○各國承認國際銀行團依據平等之條件。○加入銀行團。○聞日本銀團之條約中滿蒙發展之特定權利。○[illegible]已內閣及外交[illegible]條件。○及充分了解。○加入銀行團問題[illegible]。○殊關重要。○蓋此舉足以[illegible]。（東京三十日路透社電）

◎礦工消息

礦工聯合會幹事部拒絕政府所主張增加工資一先令六便士。○孩童增加六便士之提議。一節已經否決。○幹事部奉命再行提出礦工聯合會之要求。○即每星期增加工資三先令。○孩童則增十六便士是也。○礦工聯合會通告政府。○謂已拒絕提議。○並願重開談判。○首相喬治氏答稱無復可言。○礦工聯合會因是謀令各礦區投票解決罷工問題。（倫敦二十四日路透社電）

◎西班牙鐵路罷工

西班牙全國鐵路開始罷工。迄今尚未發生騷亂。○（瑪德里二十二日路透社電）

◎意國外部之控案

[illegible]隨時受傳之羅薩蒂氏。曾得賠款若干。○今其後裔忽控告意國財政部與外交部。○謂外交部曾從羅氏向中國索得賠款十七萬八千里爾。○（意幣名）而該部僅付出一萬八千里爾。○請法庭查明外交部將餘款作何用途云。（羅瑪十八日路透社電）

○美國航業公會一致通過決議案。○反對依照參議院商務委員會今之決議。將美人所有之船一百八十艘。○分配於亨美公司諸航路。○據謂亨美公司現圖以美船恢復該公司有之世界航業云。○（紐約二十六日路透社電）

國內特約電

◎日人與俄黨

今日有官場文告。○微可日兵與過激黨近在尼柯萊夫斯克衝突之際。○該處日領署被焚之說。○又每日領事現失踪跡。○過激黨占據尼柯萊夫斯克後。○該埠與外間信息不通。○該鎮今寓有日人三百安危莫定。○當道現正設法救之。○（東京二十九日路透社電）

◎據華人消息。○日兵與俄兵戰於尼柯萊夫斯克。日兵死十八。○日兵現正馳往該地。○北京[illegible]。○黑龍江督軍以急電致政府。○謂西比利亞之日兵[illegible]。○[illegible]滿洲里。○逐去[illegible]衛兵。○[illegible]旋乃撥在[illegible]。（北京[illegible]）

香港商會昨晚開[illegible]。[illegible]席。○[illegible]演說之際。○述及[illegible]。英國與支那[illegible]。訂造海線一條。○取道[illegible]拉斯[illegible]新加坡。○此將[illegible]。外商訂購大批器物。○以增現有電線[illegible]。○並述及上海設立造幣局問題。○謂香港商[illegible]部。○與上海商會同一意見。○南京造幣局[illegible]滬之議。○不過為鞏固造幣官員所已得極有力之把持。○妨礙改革而已。○今日所需者。○為由中央政府造幣廠。○如近今在滬埠行之英人商會大會議決案所稱。○專為人鑄造國幣。○而於成色及分量[illegible]端。○定相當之保證是也。（香港三十日路透社電）

◎路透電社訪員今晚以前電示拉門德氏。○據拉氏聲稱。○彼未接關於此事之正式徵實消息。○惟其離日之前。○日本銀團[illegible]請[illegible]得政府之許可。○即將宣布依據[illegible]與法銀團同一基礎。○加入銀行團云。（上海消息三十日路透社電）

注意　新式電燈泡

電燈泡以光明省電為最要。一物價務求精良。方能收美滿之效果。本處頗富精選最優美之燈泡以銷用戶。盈又運到大宗新式燈泡。十六支廿五支三十二支及五十支燭光每只售銀三錢。一百支燭光每只售銀一兩一錢。二百支燭光每只售銀[illegible]。四百支燭光半華脫燈泡每只售銀[illegible]。請至南京路四百七十二號本處[illegible]子房可也。電話中央[illegible]八二號。工部局電氣處啓

五彩印釋迦佛全身瑞像　每幅定價大洋二角　上海　北京　天津　有正書局發行

有正書局發行
▲藝舟雙楫　一冊三角半
▲江邨消夏錄　三冊八角
▲殿珠林秘　八冊二元
▲南薰殿圖像考　一冊二角
▲飛鴻堂印譜題跋 吳槎客題跋 合冊　一冊二角半
▲松壺畫憶　一冊二角

注意 新式電燈泡 五彩和釋迦佛金身燈光像

電燈泡以光明省電爲最要素物質務求精良方能收美滿之效果本處特頗富精選最優美之燈泡以飾用戶並又運到大宗新式燈泡獨家代理 十六支廿五支三十二支及五十支燭光每只售銀一兩一錢 二百支燭光每只售銀二兩二錢 四百支燭光每只售銀二兩一錢半 欲購者請至南京路四百七十二號本處電氣部 上海 北京 天津 有正書局發行

◎直系主張。推某巨公爲領袖。曾張李均已同意。

◎勞農政府。不承認駐京俄使。聲明另派專員。辦理國際事項。

◎九江交涉案。政府主張。就地解決。派代使亦表贊成。昨院電贛撫從速理結。

◎鄂督入國奉軍撤回。贛阻奉省添招。免礙贛兵計畫。

◎湘電湘西爲湘南所併。諒勢日大。又有粵軍一部分援湘說。湘局甚危。

◎滇軍在陝之某部。在川之李部。皆作響援粵爭之準備。

◎魯田督請當局。主維持屈映光。

◎秦毅揀有赴陝暗施督。抒遣對於中東路善後意見說。

◎徐籌邊使就西北組設學校。通知各盟旗王公選送子弟肄業。（以上北京三十日字通訊社電）

◎廣州電車路案。何士梁等。曾電京呼籲。現外部已向外國交涉阻止。（以上香港三十日中字通訊社電）

南京快信

◎林長民。曹嘉祥。方禮。同車南下。李督昨晚在署恭宴。

◎陳光遠電。贛南第十九師。已實行撤防。

◎省署禁烟處長金國書。委靖江縣知事。齊省長委該處主任劉貴壽。兼代禁烟處長。并將無錫稅務所長太史格。調充省署諮議。

◎內。部電復齊省長。准照商埠特別條例。將淞滬警察廳。改爲特別警區。遇有緊要事端。由護軍使指揮。

◎李督昨日親赴關岳廟主祭。齊省長派金陵道尹俞紀琦恭代。

◎連日陰雨。秦淮河水暴漲。刻已暫行停止挑挖工程。

◎徐州鎮守使張文生。電報軍民兩署。豐碭一帶土匪又起。現正派隊兜勦。

杭州快信

◎駐閩浙軍第一師師長潘國綱。定今日（三十一）乘坐早快車赴滬轉閩。

◎嘉興學生聯合會。前日借第一國民學校。開臨時會議。擬聯合各校。電請省長維持第一師校。

◎實業廳長袁韶。昨日電令各縣知事。限三日內速將六七八各年航政統計表。一律填送。以便彙報。

◎武康縣民胡金宗等。以該縣塘涇區工賑承辦陳鎔師。私造無名小口。有二百餘口之多。朦上欺下。蒙意吞賑。昨日呈請省署財政廳撤究。以懲奸黎。

◎新市統捐局長郭芳春。日前因公晉省。昨已事畢回局。

◎錢塘門新造陸軍監獄。業已工竣。聞馬監獄官已呈准軍法課。定於四月一日。實行遷移。

◎省立甲種工校學生。擬於清明後一日。分赴吳干山南通州等處旅行。聞已得周校長之同意。

公電

◎杭州學生聯合會通電　上海各報館轉各地學生聯合會各界聯合會浙江同鄉會及各團體各報館公鑒。歐戰告終。時代革新。吾人欲免自然淘汰於人類之中。自不能不事順應。而謀適合教育。爲溝通不能與社會之工具。豈有墨守舊法之理。吾浙省立第一師範學校校長經亨頤。洞見及此。自去秋以後。倡導新文化運動。改革該校之設施。凡諸辦理。皆與新潮流相順應。識者羣認爲吾浙教育之革新。不料頑固無識之徒。忌之若虎。用種種手段。以阻其進行。而省長齊耀珊。教育廳長夏敬觀。以隣枘之眼光。短小之目光。竟將撤調。該校同學痛失良師。今春開學後。議留經氏。曾數次上書。屢行面懇。而齊夏頑不之理。三月二十三日早晨。該校門首忽現休業及着學生即日一律離校之令。二十四日有武裝警察三四十人把守校門。二十六日復干涉學生集會。該校同學忍無可忍。遂於二十七日晨五時。向教廳行全體請願。作孤注一擲之計。夏敬觀目睹學生在道之枵腹號求。竟不爲意。直至下午六時。始由中國銀行行長蔡元康先生。出任慰勸調停。本會同人惡齊夏之摧殘吾浙文化教育。痛一師學生之久耗寶貴光陰。曾數次上書面懇。皆未得其要領。日復一日。忍無可忍。遂於二十八日行全體請願。至省署衙近。見衛隊荷槍挾彈四面密布。交通爲之斷絕。然而、之計。後思進轅門繞公署之前以歸。衛隊承齊意志。強阻不肯。本會同人以省署爲吾浙人民汗血之金錢所建。主有之權。歸於吾民。非齊耀珊之私產。何以賊主如此。乃令衛隊以入。衛隊即大肆淫威。拳打腳踢。鎗擊刀刺。同人之受重傷者二人。受輕傷者無數。同以徒死無益。乃舁傷人至地。檢察所請驗。一面提起訴訟。而齊耀珊猶不知悔恨。反老羞成怒。於二十九日派警備隊包圍第一師範。絕其糧食交通。圍餓死三百餘十之青年。復封閉浙江學生聯合會及本會。以暢其安肆無忌之亂行。此猶二十九日上午十時以前事也。以後如何。正不堪設想。夫齊耀珊如此摧殘吾文化。蹂躪吾浙教育。豈尚可任其一日在位。故特聲訴。望爲援助。即日伸討。務驅此□。以安浙江。無任盼切。杭州學生聯合會叩。

世界要聞

◉法國與萊因河之關係

中美新聞社譯哀德溫乾姆斯文云。歐洲和約中。法國所視爲極重要者。即爲據有萊因河區域一事。法國以爲和約之實行。必須以協約軍隊防守萊因河。作爲有力之保證。巴黎釋明報曾載泰爾安氏之記述。謂前總理勞合喬治。美總統威爾遜力爭。卒使法國得以占有萊因河左岸。故泰爾安氏對於克氏。頗欲揭其功德云。泰氏爲前此法國派赴美國之高等委員。和約之一部分。聞即此君手筆。其關於和約之觀察。自較他人爲透澈。其報中記述之第一段云。德國並未遵行和約。煤仍未到。且亦不欲交出戰犯。如彼外相歐門摩勒氏。於去年所發約承認者。時至今日非爲和約保證不可。又云法國之得佔領萊因河左岸十五年。期滿後可再延十五年。最後退出後。且可再續訂佔領之約。凡此皆克列曼沙氏以六個月之努力得之者。法國之佔領萊因河左岸及橋頭。爲保護法國不受侵略之必要條件。蓋前此五十年間。德國曾侵入法境二次。德國人口多於法國。十年生聚之後。難保不捲土重來。故法國懲前毖後。不得不以佔領爲保證。泰氏稱威爾遜到巴黎後。克列曼沙即開始與美代表好士談判。主張於萊因河地帶出一獨立區域。作爲德國西境之界線。置於國際聯盟之下。而稱萊因河爲「文明之邊界」。福煦大將亦共同主張。二月六日。法國提出一覺書。表示此主張。勞合喬治首先反對。大致謂不願再造成一第二阿爾薩斯勞蘭。二月二十五日。德國又提出一覺書。謂國際聯盟既無武裝。德國之解除軍備又不可恃。此皆不足爲法國之充分保障。於是以法英美代表各一人組織一委員會。研究此問題。旋英美兩以該區中有德人七十萬。法人谷稱。在萊因河區域內之德人。以民族自決主義反對尤力。又以將此等德人與德國本部隔離。是否合宜爲疑。復將此問題交同各國政府領袖處置。旋勞合喬治與威爾遜提議請法國擔任保護和約。以作彼所要萊因河保障之交換。威爾遜於三月十四日同法來。克列曼沙久乃將法國之主張提出。謂國際聯盟之保護不充分。非沿萊因河設一獨立國不可。而英美久如前反對。但提出一議。謂英美與法合締一真正同盟。倘德國無端攻法。英美立以軍力相助。此議爲前所未有。極爲重大。克列曼沙自言極尊重之。但不即答復。三月十五十六兩日。陸軍部中開三次會議。結果得兩種結論。一爲法國於此時勢。獲此大好供獻。若任其失去。真爲罪惡。一爲法政府萬不可輕害容待之供獻。蓋喬治與威爾遜在十四日談話中。明言以軍事同盟替代萊因河左岸佔領及獨立之計畫。喬因左岸應仍爲德人所有。聯合國軍與法軍均不佔據之。惟法國尚有危險時。英美允立以軍力相助耳。十七日晨照會克列曼沙。於十六晚決定如何答復。拒絕所議者。代之以法國所需保證之一部分加入。尤以佔領一層爲要。此通牒出後。彼此磋商。論兩次。直至四月二十二日爲止。當四月二十一日。克列曼沙召福煦上將至最高會議。陳述佔領法。其他聯合國將領皆默不發言。又先是四月四日。有歐陸某國。其利益與法國相衝突者。宣言反對延長佔領。法國乃成孤立。英報反對之聲大作。法報亦不以爲然。勞合喬治於兩日內發出兩度談話。均足使人不安。而美國汽船華盛頓號。令又改急召至布來斯脫。一時人心大震。然克列曼沙堅持其主張。毫不爲動。且屢次繕致通牒。力述法國必須實力上自保之理由。卒文謂不可。鼎。相持多日。彼卒達到目的。四月二十日六時。威爾遜先來承認之表示。二十一日內。雖意見不同。然仍和真磋商。巴黎勞蒂云。泰爾安氏又謂和約中。關於佔領萊因左岸及橋頭之條件。作之允諾締之。此三人者在前此四十日內。晨勞合喬治規定佔領期十五年。佔領之聯合國軍分五年二次退出。但必須德國履行和約。倘德國不履約。則不退兵。即十五年期滿。仍將佔領。倘既退出後。德國不能遵行其契約義務。聯合軍須再佔領之。至於法國之萊因獨立計劃。則未成功但佔領一層。已可謂滿意解決矣。

◉美國救濟歐洲之概況

中美新聞社譯美國觀測報云。歐戰停後歐人困苦已極。美國不忍坐視。遂遣以大宗之食料及巨數之金錢前往。從事救濟。本篇文義之誠勸博士。嘗奉命赴歐。爲美國救濟團委員。近於自由聯合會中演說。謂歐洲目前所急需於美國者。凡有四端。一曰貸以金錢。爲軍事及政治上之助。二曰除以貨品及資金。俾整頓經濟。三曰除以食料。用避饑荒。四曰純粹之慈善事業。不求日後之報償。博士謂此四大端。缺一不可。美國爲人道計。自應量力相助云。歐洲中部。今爲飢荒最烈之區。男女小兒之瀕於絕食者。凡一千五百萬至二千萬人。往往一日勉強度過。不知明日之包。何由而來。其他尚有數十萬數百萬人。則皆患病。亦復束手待斃。不知所以強身之道。美國救濟團體對於此種難民救濟甚力。而以救濟兒童爲尤甚。其區域則分奧大利。捷克斯拉夫。巨古斯拉夫。波蘭。利蘇尼亞。拉德維亞。伊索尼亞。芬蘭。羅馬尼亞。及俄羅斯西北部。非廣義派轄之一部分。由赫字脫從佛主持其事。成効頗著。其於救濟兒童一端。尤特別注意。計有九大機關。曰美國救濟德國兒童委員會。曰美國救濟同國難民委員會。曰猶太救濟聯合委員會。曰美國救濟波蘭委員會。曰救濟巨古斯拉夫會。曰羅馬尼亞救濟委員會。曰中歐兒童之每日因而得食者。凡二百五十萬人。茲列表如下。

奧大利二十二萬五千人　捷克斯拉夫六十萬人

巨古斯拉夫二十萬人　波蘭一百三十萬人

利蘇尼亞四萬人　拉德維亞六萬人

伊索尼亞七萬人　非廣義派之俄國一萬六千人

匈牙利十萬人　阿美尼亞十五萬人

合計兒童之救濟。凡二百六十六萬一千人。先是救濟團總機關所輸救濟之貨。凡一千二百萬金元。後又自猶太救濟團聯合委員會中得五十五萬金元。而在美之各國僑民。亦紛紛投資。約得六十五萬金元。統計其數。在二千萬金元以外。其五十萬金元。則用以供給匈牙利兒童之食料。其衣服支配之法。每一兒童。可得堅實之鞋一雙。襪二雙。襯衣一套。厚實之毛絨外衣一套。每一兒童。約需五金元。貨在英國採辦。因其價較美國爲廉。而運輸亦頗便利也。其散放食料也。若裝設廚房。烹煮食物。隨院及其公共場所中。處散放。各方面頗有匯盡義務。故□□僅需五鋼元。去年十一月採辦衣食一項。已四百三十六萬一千六百二十八金元。內二百七十五萬金元。係在歐洲專辦衣服。餘數則由美國採購衣服食料云。此等救濟團體。不止一二。已如上述。而旁支派。亦於此中著有勞績。則如美國紅十字會近東救濟團。國友助委員會及青年會女青年會等。紅十字會在法英意比西比利亞俄羅斯北部瑞士及巴爾幹諸國。從事救濟。近東救濟團則在阿美利亞。敘里亞。巴勒斯丁。波斯。埃及高加索土耳其諸地。亦於救濟上極爲盡力。美國友助委員會。則在法國塞爾維亞波蘭俄德奧墨西哥諸國。分頭救濟。所派委員。凡七百餘人。青年會女青年會。則在捷克斯拉夫波蘭比利時羅馬尼亞及近東一帶。救濟不遺餘力云。（未完）

國內要聞

◉廣州特約通信　（菊莊）

▲滇軍已取攻勢　▲連日混戰甚劇

滇桂軍交鬨今已匝月矣。前此調和之使四出。調和之說。呼聲甚高。然記者屢次通函。皆以爲在醞釀期中。調和之說尚可。而皆滇□緩兵之計。近則矢在絃上。不得不發。爲開始攻擊之時矣。李烈鈞以隻身出巡省軍。以大隊尾追連營數十里。乃不能得其蹤跡。李□得安抵始興。與今與楊益謙之大本營會合。決不能輕易視之。李根源與莫榮新之政策。志在包圍。欲驅逐滇軍。實始與一團。然後堅而殲之。故決以求運兵北上。可謂不遺餘力。今就北江方面所言。邱渭南五營。沈鴻英三營。莫正聰四營。魏邦平三營。盧炎山三營。陳坤培五營。及其他軍士約十餘營。共三十餘營。並李根源所統之小部分滇軍。及新招者。戰地當有兵十三萬人。以上各與滇軍比較。當一與五之比。故省中當局更頗有德色。以爲此次極有把握。斷非無底。但營數雖少。而指揮不能統一。此爲第一缺點。滇軍之數。以應付省軍。戰略非常神秘。滇軍人數雖較弱於省軍。而參加以各方土匪。人數陡然增加。竟不能預算其人數之何如。連日以來業已開戰。李烈鈞原由東江籌毀以入翁源。入境後翁源即在滇軍手中。而始興楊益謙又已派兵至青合翁源一帶。與省軍防堵曲江南雄之要。省軍魏司令邦平督率所部各營。防堵與南雄。沈司令鴻英所轄各部隊。[illegible]包圍滇軍。於□日開始與滇軍督于衝突。李所部營隊偕同總隊李鑒等千餘人。搜攻坪石梯益。率其部分攻城田經營。滇南軍及邱司令渭南所部營長馮□傑□錦龍等各率部衆進剿。連日混戰極劇。在省報所載。則謂廿一日開始接戰。二十二日小戰數次。無大勝負。而某外報發表。則謂李烈鈞於昨□由韶達省。謂廿二日至韶。[illegible]由省軍[illegible]一離韶約一百一十里。一退至大[illegible]。省軍死傷約計三百餘人。楊部未詳。[illegible]亦附於李烈鈞。李之贛軍衛長李□揚率其[illegible]。十二日猛撲翁源。現在交綏中。勝負未詳。據此所言。則滇軍已取攻勢。與前時之但取守勢情形不同。省軍欲包圍始興。滇軍不甘坐困。故欲衝出翁源以進攻韶關。此現時之情勢也。既能公開□言。省軍由新張水退至大橋。似略有失利。無怪近日迭行添兵。桂師長陳坤培由省親行出發。并由英德調撥一團第二三吳李兩營馳往援應。知其中必甚吃緊矣。其別一支滇軍張懷信王均所統者。由西江四會退駐廣寧。當時省軍□駐防使。謂將其擊散。殊不知近已由廣寧直下連陽。直入于源仁化。以分省軍左翼之兵力。則有由四會分出走入清遠濱江屬內九龍附近之金雞岩。高架大炮。扼險踞守。此岩林密山深。綿亘百數十里。可通連州陽山英德各縣。向□股匪朱記降嘯聚之區。滇軍□彼援助。故又匝聚於此。以分省軍之勢。大約此間日內必發生劇戰矣。西潮梅方面之贛軍（即滇軍改編）有少數徐往軍解散。然潮梅方面近亦在劇戰中。□主被散之滇軍多退入閩邊。爲粵軍陳炯明之前□地。而漳州大營各要人與政客皆集。滇粵聯合之說甚囂。故潮梅以及東江各縣者已待□成嚴。而惠州鎮守使劉達慶親行上省謁見莫榮新。想亦因防務吃重之故矣。

◉吳軍撤防之昨訊

津報紀吳軍撤防事云。吳軍已經開拔。其前隊至醴泉時。張敬堯以該軍並未奉有正式撤防明文。自由開拔。不准過境。幸吳軍軍紀素嚴。未至發生衝突。現該軍暫駐醴泉。以待後命。張將以上情形電鄂。記者按湘省各縣中無有醴泉。只有醴陵。居株萍鐵路之中站衡陽附近。吳軍向株州進發者。取道醴陵。殆爲意中事。之謂歟。抑醴泉乃一小地名。爲人所未知。但吳軍被阻。已無可疑。至張敬堯之攔阻吳軍。係受某方面之指使。其阻吳人物。聞爲吳新田旅長。吳軍經在醴被阻。而護送軍需及湘鄂物件。乃未中止。近日武長路車及湘鄂水道。運來吳軍輸送隊押送軍需品者。約計千餘人。其在鄂保安門外之後方病院。與在鄂劉家廟第三師所屬第一路後方司令處。乃本到吳師長訓令。暫防一切。俟正式軍隊過鄂時。即隨同北上。而鄂督亦曾電詢吳軍經鄂時。是否在鄂久停。吳當有覆電。謂道經鄂境。決不逗遛。亦可以見吳之舉動。甚爲光明矣。查日前吳復曹使電一通云。敬（十九）電奉悉。我軍請求撤防。非以師旅長等個人之心理。向上峯故意之要求。實因兩年來以數萬之衆。困頓湘南。經歷百般之痛苦。衆心怦怦。感難支持。歸意勃勃。沛然莫禦。師旅長等荷重責。身隔切近。視此情形。所關極重。不敢不據實上陳。懇請撤防。因一路軍隊訓養有年。爲幾輔基本之軍。國家有用之兵。若但以一隅湘防。使數萬健兒。困苦流離。日坐愁城。殊覺可惜。師旅長等所以亟求撤退者。一爲顧兵心以保健國軍。二爲助師後整頓補充。作異日效命疆場之準備也。乃迭電上陳。而政府以湘督陳詞。迄未核准。援政府及湘督之意。不過恐我軍一撤。南軍與湘督。兩相衝突。實礙大局。殊不知師旅長等請求撤防。并非置湘防於不顧。湘督若承認接防。師旅長等當力任爲其雙方調停。訂立條約。使不至有衝突之虞。吳鎮守使新田。現正在衡。已將以上情形詳細面談。託其轉達湘督。趕速擬定接防辦法。倘湘督尚未首肯。以未奉中央命令耳。爲湘督地位之兵力。不敢我軍防地。是放分布。一語。湘督位居封疆。有守土之責。待鴿以防務關責於我軍。使我軍消受無謂之困苦。各兵士以在外暴露爲我有餘。室鄉間客。仰入腸總。決非空言所能挽回。想我大總統總理明見萬里。愛惜士卒。當能鑒諒愚情。俯准撤防。仰懇我師撤防。旅長等實陳情節。轉電中央。懇請大總統總理毅然俯准回防。并令湘督接防。無任迫切待命之至等語。曹使即據以電告。略云。第三師暨各旅。因久戍湘南。兵士疲苦。請求撤防。鋸任禾領軍符。不得不體恤兵艱。代爲籲懇。迭奉電示。未邀核准。業經遵奉轉飭。迭次電陳。當蒙鑒察。並承電示。並飭張湘督接防。謂該師撤防堅決。已由田行動等情。仰張督以湘難粗平。意圖自衛。故爾迫切陳詞。然鋸稔以爲吳師長等向湘督商請。准備派隊接防。而並強重防務起見。若果遽行調撤。又何勞一再切商。是該師旅預爲籌維。自非棄防地於不顧。且該師旅長等之迭次陳述困苦情形。鋸亦屢電懇懇。並擬情商陳。原爲仰冀中央。鑒此苦衷。當蒙核准。詎吳不候命令。[illegible]自非一意孤行等語。據上兩電。吳師之[illegible]已極堅決。而張敬堯日以[illegible]其阻吳之計策。二十三日[illegible]延閣進兵洪江。其計劃[illegible]再行寶何新化寶慶。乘勢[illegible]全局。授以機宜等語。[illegible]師長撤防。頗有關係。[illegible]防頗有關係八字之下。其語意並非[illegible]。是其阻吳於醴陵。即爲備戰。字之着手。[illegible]湘南方面。因防務上之必要。擬定兩項辦法。一。故二十七日張尚有電致參陸兩部。[illegible]（一）范國璋之第二十師。張克瑤之第一混成旅。設湘南左路之後路防軍。（二）馮玉祥之第十六混成旅。宋澤黃之第五混成旅。爲湘南右路之後路防軍。即已聚核云云。其節節設防。無非與吳相抗。以各師旅之情形測之。范張宋三人。尚肯供張之調遣。而馮玉祥則爲張效力與否。不無疑問。報。吳師現派副官孔祥森至長沙。商請協同要求撤防。本師已以尊重中央命令爲詞。婉言拒絕。視此則湘督阻吳師於醴陵之計畫。已張宗昌亦與有力焉。總而言之。吳既受阻。則尊必不撓。張吳之衝突發生。斯在豫之後援軍。而謂鋸閣當復了由湘西有所活動。此後時局之變化。有不知演出若何怪劇也。

又鄂訊云。連日在軍需閣兩旅。陸續撤防以後。湘南方面。雖尚安謐。然而南軍侵犯當潭之說。則已頻有傳聞。茲聞王汝勤電。央。南壽界吳佩孚以帮辦湖南軍務職銜。使其負有守土之責。仍令固守前防。當可阻遏南軍活動。第雖如是調停。尚不識中央之能否聽從。與夫吳氏之能否變更原意也。又鄂訊云。咱得交通界消息。吳光新司令。駐防鄂西上游。約計軍隊。除開往豫省省外。尚有四混成旅。該項軍隊。亦規得一地盤。以爲永遠屯紮之所。茲吳佩孚所部各軍。既已令行撤退。所有騰出新衞地盤。實是消納吳光新所部。而緯有餘裕。現聞中央。以張督所電。請增防兵。吳氏防鄂之軍確有改爲防湘之舉。現在宜昌。而吳氏所屬各旅正在收束一切云。

時評一

閩案

日使對於閩案辦法三項。是即未承認我之要求也。我之要求。未肯承諾。固亦意計中事。而亦其外交之手腕也。惟彼方前有閩案結束即談魯案之說。使當局允之也。吾知閩案結束必速。何也。有魯案可談也。今當局既未即允其請。則其於閩案無所用其速。此交涉之所以又困難也。總之此事曲直。前已明晰。今所冀惟在當局眞能堅持正義已耳。

有正書局發行 書畫參考書

▲藝舟雙楫　一冊三角半
▲南薰殿圖像考　一冊二角
▲江邨消夏錄　三冊八角
▲王麓臺題畫吳墨井題跋合冊　一冊二角半
▲殿珠林秘　八冊二元
▲松壺畫憶　一冊三角

呂宋白棕繩

本公司自運呂宋實臣彼葛名敝白棕繩貨美價廉久蒙諸君光顧大小尺寸俱備請臨四川路三十九號本公司西華德路東業成記是禱永盛公司

地皮招租

茲有閘北會館北首下首新有基地計十之上有空四大坪房間一坪花棚間玻璃箱竹花俱全出租有合欲到口意請春西現租虹里武昌面議五二六號

永思學社第二屆徵集社員

本社現值第二屆徵集社員之期仍分三科古文科每科十元改文科每月四元質疑每月照四元一切均照章附章辦理內寄社郵分即奉址無湖營 社長謝慎修白

吉屋招租

[illegible]

永年人壽保險有限公司通告

本公司承保壽險能照出金鎊保單有志者可乘此金價大跌之好機會速來投保○○請打電話至中二千六百零一號或函致上法廣東路十號敝總公司接洽可也

和盛首飾號

本號創自同治季年專辦頭等鑽石珠寶翡翠鐘表精鑲白金中外時新首飾金銀器皿定價劃一不合包退回換併收兌白金鑽砂自煉白金零兌躉拆或代鎔代化格外克己如蒙賜顧請惠臨江西路一九七號電話中央一五七七號

三頌精拓本

三頌放大合冊

頌鼎頌敦頌壺三種篆法爲周金石文字之冠此乃費屺懷張叔未等所藏器字多而且精張叔未云籀文結體得斯三種往來心目中此外無他求矣茲特放大精印合爲一冊末附釋文尤便初學每冊大洋二角八分

上海望平街有正書局發行

新出汪退谷九言大對聯

退谷書宗得河南珠光聯爲退谷用之作墜珍得明聯云根本孝弟言行通精動天地慣附生等大有長上尺其實六角每聯印未元工裱所一外二書局謹啓 上海有正

上海盆湯弄寧波路口崔氏瓣香廬藥房啟

諺云有財無子非爲富有子無財不算貧斯二語足爲世之無子者作當頭棒喝也雖然世間無不生育之男女或陰陽偏枯或氣血不旺者足以釀成不生育之隱疾是非天賦之缺陷實人體之失其調養耳廣嗣金丹一藥係本廬主人崔氏所秘製服之固精補腎健腦療虛益損永無夢遺滑精元陽衰弱等患有求子情切者和平不偏無論老幼四時一索得男者惟此丹足以當之世有求子之方知言之不謬也（價目）單料每盒二元雙料每盒五元試服一元

本廬分設北京觀音寺街青雲閣樓下天津錫店街通衢馬路南京下關大馬路福建總督署口杭州上保佑坊之江報館對門安慶軍署西長沙糧道街無錫江陰巷內開封北書店街南口路西

人造自來血功能滋養全身血液補益筋絡紅潤容面生長肌肉強健脾胃婦女痛經白帶乾癆等症治之亦均有奇効此藥曾經內務工商兩部批准立案各界諸君之補品證函確爲良好每大瓶洋二元每小瓶洋一元二角

總發行所上海五洲大藥房謹啟 外埠五洲分號及經售家均有批售

上海信通股票公司廣告

本公司經理買賣華洋各種股票及證券公債票等交易格外克己請惠臨面議無不竭誠招待倘蒙惠顧無任歡迎本公司設在英租界河南路如意里口二百九十七號電話中央一〇八八

廣東銀行有限公司廣告

本銀行係華商自辦在香港註冊已收足資本二百萬元另存公積四十四萬元總行設在香港另設分行及代理於廣州上海天津北京漢口英京日本美國小呂宋南洋暹羅等處專營中外各埠匯兌押匯及往來活期定期存款押款等項與一切銀行業務原爲便利僑胞起見故一切交易格外克己如蒙惠顧無任歡迎○上海分行地點英界甯波路二號○營業室電話中央一七七八○司理室電話中央一七七六

上海中法實業銀行開辦儲蓄存款廣告

本銀行特收一種特別往來存款名爲儲蓄存款在儲總數每摺不能過洋五千元或規元三千五百兩正〇每戶發給存摺一扣凡有付款或存款等項均須交出存摺所有出入由本行記入存字爲準〇年息長年四釐其算法如下除照往來帳二釐計算外已存款後第二月起按每月結存最小之數再加二釐〇匯兌項款該項儲蓄存款在儲蓄處分行則本銀行格外克己當以最適合宜行情之結算別處分行凡持存摺之人亦可往別處分行支款

驪製半夏

咳由痰生痰消咳止本廬驪製半夏麴爲驅痰之上將止咳之仙丹無論久患新起以及種種痰飲咳嗽之立奏奇效可操左券誠以製煉得法配佐相當故收效自樹神速比來風行中外固已同聲頌起痼疾而登仁壽洵無愧藥界巨擘也惟是藥假冒甚多無恥之徒既抄登本廬廣告以爲影戤又到處兜售損人利己惠顧諸君希認明盒內有瓣頁券者方是的真無券萬弗購買價目大盒四角小盒一元二角試服二角

上海盆湯弄寧波路口崔氏瓣香廬藥房啟

分設長沙糧道街南京下關大馬路福州總督署口杭州上保佑坊北京青雲閣樓下天津錫店街通衢馬路奉天省長公署東安慶軍署西無錫北門江陰巷內開封北書店街南口路西首

美育雜志出版預告

本會爲提倡美育研究美育起見特組織美育雜志名曰『美育』第一期定陽歷四月十五號出版每冊售洋二角全年十一冊售洋一元八角郵費在內欲定閱者請匯款至上海小西門外黃家闕路專科師範學校內美育會發行部接洽 中華美育會白

江海關布告

照得本年四月二三等日係西國春節本關奉定於該兩日內給假封關停辦公事爲此仰華洋各商人等一體知照此布

中華民國九年三月廿九日

工部局布告

照得本局現欲招人包攬倒垃圾自西歷一千九百二十年五月一號起以一年爲限該垃圾本局當送至碼頭已攬入可將垃圾售賣如欲知詳細情形可向衛生處索取承攬信式單限於西歷四月一號以前送至本局總辦處所有限定時日以後收到之承攬信函概不用

西歷一千九百二十年三月二十五號 第二六八六號

新何潤初　新瀾桂芳　中國第一　華女子　轟轟烈烈的一　（每冊大洋一角二分）

美國友華銀行告白 資本金四百萬元 總行設美國紐約城 分行開設廣東長沙 九江路江西路口 電話中央一七二五號 電報掛號BANKASIA

老美女雪茄煙

社會上之眼光每重視吸上品雪茄煙之人以其必富有聲勢與資財也

老美女雪茄煙爲出上各處雪茄之冠故吸之者必備受社會之尊重

老美女雪茄煙清香醇和吸之最有益心身愛吸雪茄諸君當不可不認明商標

各處均售

上海新康路十一號華生雪茄煙公司啟

中西醫藥函授學校第七期招生

本校創辦有年成績昭著毋待贅言現屆第七期招生凡報名入學學費暫不收取畢業後可來醫院實習欲知詳章函索附郵三分上海西門方浜橋中西醫院內

上海中法實業銀行廣告

本行規定資本一萬五千萬佛郎認定一萬五千萬佛郎公積三千萬佛郎中華民國政府於一千九百十三年一月隔十一號批准立案股本三分之一計五千萬佛郎〇總行〇法京巴黎〇分行〇北京上海天津漢口香港廣州福州〇本銀行開設法界黃浦灘一號〇經理各種定期往來儲蓄等存款不論規銀英洋金鎊佛郎美金均可照辦〇本銀行專辦各種借款押匯〇利息請至本行面議〇本銀行在大西洋海防海參崴橫濱新加坡英京倫敦法國海賽利翁以及歐美各大埠並辦理銀行一切交易無不格外公道特此通告

紡織機器

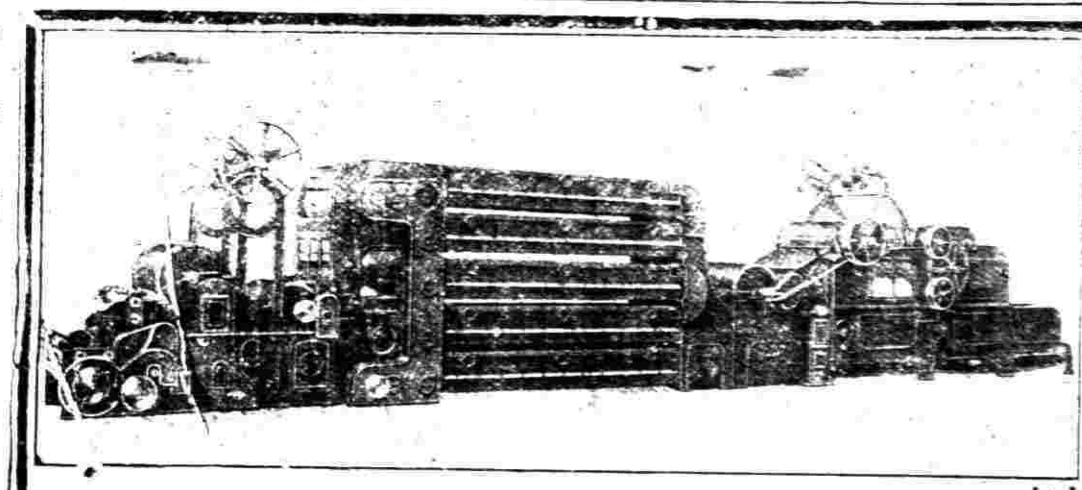

WOONSOCKET MACHINE

強國裕民之道首在提倡工業而工業前途最有希望者莫如紡織近來紗廠接踵而起職是故耳敝公司默察工業趨勢特與美國各大著名紡織機器廠訂約代銷機器質精良出貨適用特與美國文素紡績機器廠商妥於一九二二春初即能在上海交大批紡織機器並請專門技師指導裝配方法紡織機器外所有工廠全部應用引擎電氣發動機摩特傳力機各種機件另件無不應有盡有藉供國人採擇焉茲略舉紡織機件名目如左

鬆花機　清花機　棉條機　粗紗機　細紗機

梳花機　紡紗機　上漿機　漂白機　染色機

綱絲梳花機　各種搖紗機　彈回紗頭機　繞紗抒機　各種繞經紗機

績禮機　電器傳動機　傳力機　摩特引擎　紡織應用

本公司爲下列各大著名紡織機器製造廠獨任經理

文素紡紗機器廠　福斯近機器廠　異布機器廠　費城機器廠　派和機器廠

克惠機器廠　富克機器廠　開榮機器廠　祿內亨機器廠　萬福登機器廠

WCTC 上海甯波路九號華昌貿易公司謹啟

新舞臺

新舞臺二月二十日日戲價目　二等一角　頭等二角　特廂三角　特廳四角　月樓五角

何潤初　潘桂芳　曹甫臣　陳小穆　劉漢臣　倪金利　許奎官　斷太后　審刺客　斷密澗
張德祿　刺巴杰（准演全本）
張順來　楊善華　鍾鳳林　審頭刺湯
潘月樵　朱春庭　夏月華　汪優游
周鳳文　夏月珊　夏月潤　趙文連　潘海秋　湯雙鳳　新排全本斷指書。

新舞台二月二十夜戲價目　二等三角　頭等三角　特廳六角　特廂七角　月樓一元

潘桂芳　劉漢森　潘海秋　陳小穆　曹甫臣　周鳳文　汪優游　許奎官　夏月潤　換金斗　遺翠花　刀陳　道遙津　借茶活捉
趙君玉　潘月樵　妻黨同惡報
夏月珊　劉漢臣　張德祿　倪金利　夏月華　周鳳文　夏月珊　收關勝　法國拿破崙
潘月樵　趙君玉　夏月潤　趙文連　張顛來

新愛倫影戲園

有美界海寧路　舊址愛倫中市

大部第一女偵探長片　六大集十二本
女偵探蒲露提
破獲法國潛艇記　一夜演完

二月十三日禮拜晚準演　大部偵探長片　第一集第二集　頭本二本三本四本
怪俠　全部十八集計三十六本

彙司公司

男式部新到
花旗雨衣　特價每件洋五元
英國洋傘　每項洋三元
童子軍各種應用品一概俱全
彙司公司　上海南京路江西路

上海大戲院

北四川路虬江路口

今晚戲目
羅克滑稽片　旅行家之奇運　五本
大部連台偵探長片　第三集第四集　紅手套　六本七本八本
滑稽羅克片　大打黑店

二月十三日禮拜四準演　俄國革命史　一夜演完
二月十四日禮拜五準演　情愛新片　五大本演三夜

愛普盧影戲院

北四川路五十二號

特演日戲　準六點鐘開演

陽歷三月十三號即二月十一日
禮拜二三十一號禮拜三四月一日
號禮拜四開演日戲六點鐘開演
連演三天
價目　樓上六角　樓下四角　童僕減半

這個奇怪人不露面貌不辨雌雄出現於容山車之秘密地道總自由車疾馳於深溪之中者到底是什麼人呢

怪俠　大部連台偵探長片
第一集頭本二本　第二集三本四本　全十集計八部共三十六本

大部新片怪俠開演日戲之宣言

新世界

中國第一遊戲場　**新世界**

（價目）（門票二角）（電梯三角）（月券三元）（大菜券一元門票在內）（地道南北二部兩面交通）

愛華社女子新劇　新長片一刀仇　海福班京武戲　文　徐狗子雙簧第一
京調大鼓　特別戲法　對口相聲　快西洋　崑曲　四明文戲
小影戲　阿友　小洞天　新花園　大菜間

二月二十日起在北部自由廳內舉行第三次

群芳選舉大會

轟轟烈烈的做一遭
▲請花叢貴客二百九十七人為顧問
▲買門票一張送選舉票廿權

有意興辦德國式小實業者鑒

茲有德人薛魯敦君向在科發藥房經理已歷十有四年現擬於三星期後回國各界諸君如有意置辦小實業或欲購零星物件者數目大小不拘即在百元之數亦可代為購辦目下馬克價值低落之際如有款項亦可代為存放于妥當之實業廠家有意者請于每日上午十一時至一時下午五時至七時駕至科發藥房樓上發記公司當面接洽可也

美麗容貌之簡法　保衛皮膚第一功

欲風流文雅香肌玉膚者當朝夕梳洗以指尖敷勻旁氏白玉霜芬芳涼快物質香潤顏色潔白不含粉屑油蜜眞高尚品也

經理上海怡昌洋行
各洋雜貨店藥房均有出售

最著名之香烟

最著名之香烟

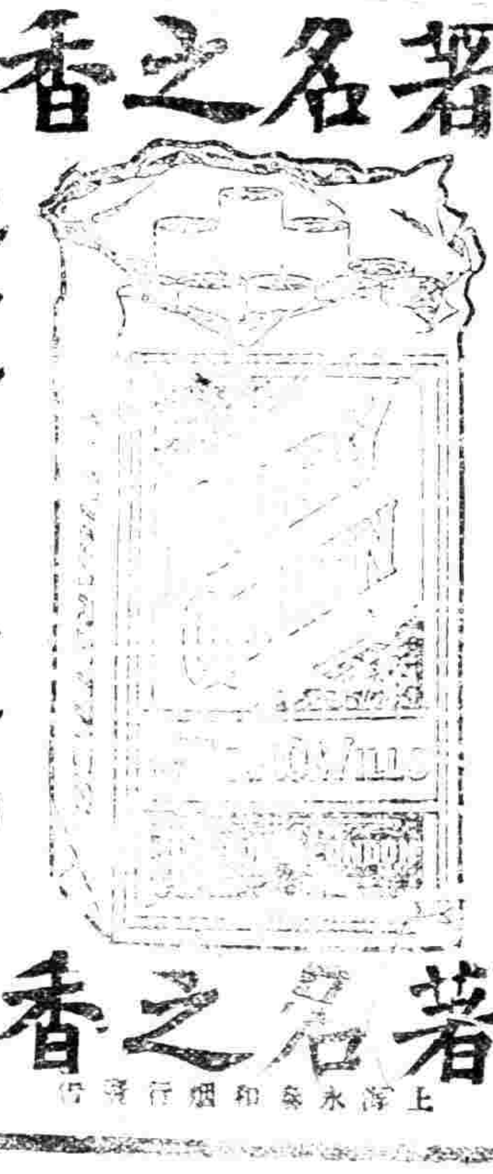

最著名之香烟
最著名之香烟
最著名之香烟
上海永泰和烟行發行

NEW YORK LEATHER BELTING Co.

GRACE

美裕公司經理　**紐約機器皮帶**

本公司獨家經理紐約機器皮帶此項皮帶質地最高等極其堅固可以久用如新又最可信任本公司敢担保之再紐約皮帶之特別功效在能傳達機力茲者運到大宗新貨乞駕臨一觀各種樣子

上海江西路三十六號　美裕公司啓
Grace China Co., 36 Kiangsi Road

工部局布告

美國友華銀行告白

接國內要聞

◉西報述中國與日俄之關係

大陸報二十六日京訊云○中政府對於俄國業經黨政府之態度○已宣布即守中立○大約中國與俄之過激派○可不致起衝突○惟目下西比利亞事○已引起□國軍事協定之關係○日本必將借口北邊之不安○要求共同出兵○暗中又可實行借款與中國○今公使館與外門題○如不能將新銀團借款告成○則日本必先貸款□□國武人○決不肯相之○同時中東路因已歸中國○但日兵退出○西比利亞○不知欲逗留滿洲否○吾人常聞列寧方攻克今亞○取道□國○以至印度之說○但依中國情形論○過激派萬不能容納○因□國工業不發達○又無大田主○今華人可恨者○腐敗官僚與專制武人而已○人民雖欲掃除二者○但決不用過激派手段也○

◉張作霖防邊計畫續聞（奉天特別通信）

張作霖前接孫黑督急電○謂俄亂日亟○請派兵援救等情○經張氏召集文武○特開邊防會議○議決派編奉天陸軍第二師○及調回駐陝豫之奉軍各節已詳昨日通訊中○茲探得該項消息其中尙有波瀾○姑併誌之○

▲編師之別說　改編奉軍第二師○前誌謂由駐防長春奉軍第一混成旅關朝璽所部○及第二混成旅鄭殿廷所部改編比開關朝璽駐紮長春○對於勦匪與衛民○頗能盡力○地方安謐○輿論甚洽○吉鮑督倚如左右手○近者保護中東鐵路○復不遺餘力○鮑督卿久欲將該旅留歸吉林○已得張作霖同意○故鮑氏特呈請中央○請將該旅改編爲吉林陸軍第一師○聞已得中央允許○現正在著手進行中○一俟軍餉有着○不久即可成立○奉天第二師之編制○經二十二日會議之結果○由第二混成旅改編○並將奉天警備馬隊及駐防東邊右路巡防之一部加入○師長一席○張作霖已電保鄭殿廷氏升充○其餘一切應行預備之手續○現亦議定○大約於下月底○即可編就云○

▲調隊之京電　去歲南北事變○奉軍大舉入關○雖經幾次烽火○而近已消弭無事○逍遙自在○大有此間樂不思蜀之概●刻張作霖因黑督告急○允將駐防陝豫之奉軍○調黑兩旅○昨得中央電知張氏○謂值此南北和局醞釀之際○驟將奉軍調回○是與南□以可乘之隙○與北方亦不無關係云云○張作霖得電後當又與左右會議○因奉軍調回○則奉天之勢力○亦與俱減○故決定僅將駐紮石家莊之奉軍第一補充旅二團○及駐光州之奉軍第一師一旅一團○並駐西安之第二補充旅三團○調回奉天○然後撥黑以鞏邊防○鄂下田旅長○仍留河南○僅令趙子揚旅長○率駐陝軍歸奉○已電達中央矣○

◉各方面之滇軍戰訊

▲李烈鈞現在之兵力　週循晨通訊○滇軍問題發生後○李協和到始興○而張懷信亦向連山陽山方面退去●其意亦欲到始興○但兵力數處○其實數多少○無從調查○所以紛紛傳說●莫衷一是○茲據確實消息○楊益謙原駐始興○本有步兵三營○炮兵一連○機關槍一連○其餘滇軍團長何昌福所部○原駐翁源縣屬滿化司某營○于事發後○受楊益謙之運動○已歸附始興○但楊益謙所部○原駐仁化縣李朝南連○又隸歸附李印泉方面之趙德裕所降○現在楊益謙共有四營○此四營中兵額無缺○軍實亦充足○所用全係六咪里八槍○野戰炮十二門○機關槍三十二挺○均係討龍之役○楊首入陽江時所得○魯子材兩營○此兩營原駐南雄○歸其部下團長周汝康直接統轄○此次魯子材由南雄到始興○始換之同來者○此兩營實力○雖不如楊部○然皆老兵○曾經百戰○頗有閱歷○械亦佳○李協和所部○皆係拔尖軍○約有兩營令○皆爲萬繩武所統○由沙河逕李協和抵始興○省北軍之力○此事發生後○李楊魯各方面○均有新編之綠林○共約兩營○然槍械不一○戰鬥力甚弱○就始興一面而言○共有五千餘人○楊則担任防韶關方面之攻擊○魯子材則在始興上游防南雄方面之暗襲○李協和則居中策應云○至朱培德張懷信現在連縣陽山間○原有四營○經歷次戰鬥○死傷逃亡已去其三百餘人○雖陸續招有綠林補充○其實力究屬減少○現開共約有一千餘人●兩處合併亦不過六千餘人云○

▲韶關方面之備戰消息　李印泉於李協和抵始興之次日○知楊魯態度必立變○戰事終不可免●招集滇桂軍官○乃開軍事會議○經大多數議決○先發制人○並即電省請援○莫督當派滿駐源潭一帶鄧璩所部軍隊○完全移駐韶關○並又廣東護國第二軍約二營並機關槍隊一連○於十八日赴韶○統計韶關方面○新舊各軍約三師之衆●至始興方面○初取守勢●日昨某機關得翁源急電○則謂桑已發生衝突○兩軍正在劇戰○蓋因廣寧滇軍謀與始興會合○進攻韶關西面○始興得信○故出而應戰也○

▲連陽戰務停頓消息　張懷信于均等部滇軍○自由廣寧進佔陽山後○堰陽街出連山乳源○與始興之楊魯聯合○幷攻韶關○省軍亦以全力抵阻之○故張等計劃○卒難達到○茲悉韶城軍報○張懷信于均以所部○連戰不利○深恐孤軍有失○陷入重圍○育號軍官危險○故決將取守勢○以待始興方面之發展○然後舉行攻韶○因此連日已率所部退入兩山內地○設險抱守○不與省軍見仗○旣昨日連兩山稍形停頓之原因○職此之故云○

▲潮汕方面之警訊　潮汕消息○潮方之當○旅近假歸安協●伍夏兩旅○業將急思表示○對於粵饒移駒○不加妨礙○劉鎮守使聞耗○當即調遣軍隊○嚴密防範○並宣布戒嚴●聞粵軍係先分兩路○一向□□○□□進逼潮兩○由伍夏兩旅長派兵□防○□□□□□□○勢在必行○故潮汕人情洶洶○□□□□□□□云○

▲滇軍進攻翁源之戰訊　駐防始興滇軍楊魯兩部○自始興問題發生後○即在附近地方招集土匪約千餘名○準備戰鬥○但以朱培德張懷信等各部發隊分防各地○一時未能會合●各部即出駐始興上游○楊部駐始興下游○深溝高壘○謹取守勢○而同時李烈鈞隨帶李名揚所部滇軍及滇軍炮兵各隊到始○立即會集李烈鈞等攻口羅司令各部發隊○均歸指揮○至月之八日李印泉始益謙所部各營○李名揚一營○綠林數百進攻翁源○至周陂地方○與省軍沈鴻英所部何國長發隊●互相轟擊○統領呂定邦聞耗○立率所部馳往應援○現當道飭令省軍各部○急向翁源方面進攻云○又一訪函云○北路消息○聞翁源方面○連日均有暴發形勢劇烈○該縣周陂一帶○滇軍○爲李孟容當劇○後隊皆李竹楊等旗幟○聞以綠林○爲數頗衆○省軍方陸軍所統呂定國當前○統領楊錦龍繼後○兩軍血戰數次○互有勝負○頃聞沈總司令親統之五十一營中軍○及鄒司令部下幹長萬偉臣所部○昨已馳抵周田○近料今日當與楊部前隊會合○大舉攻擊●魏軍在埧子亦連日均有戰事云○

▲乳源兩軍激戰　滇軍旅長張懷信自率所部離去廣寧後○以一軍直出英德○聯合楊魯攻韶關○另以一軍北入連縣乳源○與始興之軍互相聲援○聞二十日○其前隊已到□部見聯○行抵乳源交界地方○即與省軍相遇○彼此交綏甚烈○現尙在激戰云○

▲乳陽間大戰之預聞　張懷信日昨移師北上○業經林虎立飭駐四會之陸軍譚錦泉陸國錫兩營○跟蹤追擊○現林探聞張部因上遊省軍布置嚴密○擬停集陽山○據險固守○特再飛令駐會城之一團三營李夢發長及機關槍隊長伍廷颺○即日我隊向北會師進發○迎與前隊會合○與乳源省軍背面夾擊○乳陽之間○日內將有大戰云○

▲澄海兩軍大戰情形　昨聞鎮守使劉志陸○據探悉駐紮澄海縣屬之援閩粵軍伍部一營○有不服形勢○將於十九日派出統領闕澄方卓貴迂道督領大兵○由潮出發○前往澄海○勸令該軍繳械○仰該軍官佑一意抗拒○不允繳出一槍一彈○並先行佔踞東隴埠頭與往軍接觸○刻下劉氏已在大響之頭聯合衆未發○澄海人民逃進云○

▲賴世璜逃走之原因　賴世璜所部援贛軍○自佔踞平遠縣城後○即經鎮守使劉志陸派撥大兵數營○嚼尾追擊○自十二日起○杜鵑兩軍即在梅平交界之長田大拓方面激戰○大小十餘仗○贛軍不敵○陸續逃去○賴世璜逃懸重賞○激勵軍心○守禦孤城○但軍心已去○無肯爲賴守者○賴見機不妙○乃於十四日潛行逃走無蹤○餘衆隆走始盡○往軍遂於越日晨早長驅入城佈告安民○現在平遠城內外各地○均經全數攻克○並由劉使撥駐軍司令□部一營○屯紮縣城○辦理一切善後云○

◉各方面之制憲意見

憲法會議○因各黨爭持意見○遂至停頓○再三召集○均不足法定人數○議員且紛紛離滬○國會無形解散○憲法之完成○無復希望○各方要人○別求制憲方法○以冀憲法早日告成○其主張凡四種○（一）擬仿新舊兩國會○由省議會聯合會○修改國會組織法○及國會選舉法○然後重行出新國會○使之制定憲法○主張此法者○爲張一麐熊希齡等○（二）安福系諸人○則主張新國會合併制憲○近日擬議續開之□□□□□以期收實行之國會議員○□□□□□□行此計劃故也○（三）章行嚴汪又陳等○即主張將以廣州未完成之憲法○由□□會議修改補充○而宣布之○最後召集國民大會○以表決可否（四）某政客主持召集國民大會制造憲法○惟該會若何組織○尙無具體辦法○

◉舊議員質問軍政府

▲爲國會經費事

兩院經費○久未撥給○某議員○將向軍政府提出質問○書如下○爲質問事○西南護法○國會與海軍兩案○提議組織軍政府○所有國會海軍府經費○由前孫大元帥○提撥兩廣鹽運司鹽款分給○故護法三年○猶能撐持○不虞匱之○當廣東宣布自主○與北庭脫離關係時○議鹽款仍歸北京收納○自後孫大元帥○以軍府名義沒收○盡歸護法機關之用○是皆此宗款項○本屬中央收入○並非地方財産○理至明顯○何以該運司對於兩院秘長廳向取經費○逕抗不繳○反以暫借軍提取借相憫嚇○此誠大惑不解者也○當此護法時期○國會軍府海軍○均不能偏闕○豈得以軍府歸然獨存○而國會即不妨消滅○海軍用費有着○國會遂可置之不顧耶○不然○北庭以非法解散國會○天下同知其罪矣○今西南號稱護法○竟欲用此非刑○餓死議員○使國會於無形之解散○其處心亦未免太忍矣○且議員等制度遭北庭之非法解散○猶記其有補給公費○是供衍家之貲○現時南院在職人員○無求餓欵○不免絕糧之歎○實較諸非法解散爲尤甚○始亦天演進化之公例耶○更有異者○北庭違法○尙知有非法之國會○護國大元帥○軍府護法○竟不認有合法之國會○對於國會毫無誠意○其至用出毒辣手段○雖未逮捕議員○然欲置議員於窮乏不能自存之地○亦較逮捕議員爲更慘○然則護法二字之美名○不過爲一二強權大方○獵取功名富貴之資○何言哉○是以依法提出質問○請於三日內確實答復○切勿再致移復兩院早請催繳公費之空文○一味推延搪塞○如貴軍政府必欲陷議員於絕地○使其枵腹不能從公○或以畫餅充飢之故智○迫使國會爲無形之解散○議員等惟有邀集同人○聞會通電宣告全國○俾天下後世○得知此次護法之眞像○且以明其責任之攸歸也○特此即候答復○

◉倪嗣沖病亟消息

昨聞倪嗣沖有一電致府院○自言病將不起○軍事重要○請以馬聯甲兼署皖省軍務以維軍心○並請即頒命令等語○倪氏此電○殆與遺囑無異○查馬聯甲已帶兵逕行赴蚌○聞倪子道■○已與馬氏有條件之約定○爲馬任督軍○自爲省長○倪帶新安武軍二十營○不容他派人員○統佔領地盤○又聞倪將本人産業○有一千九百萬之鉅○其安徽省礦産○及八個小星之首飾○尙不在內○其子住蚌○已於二十四日開一析産會議○聞已妥協○想倪氏一殞○當不致尸虫出戶也○

◉張敬堯續佈之施政方針

湘督張敬堯○本年新定施政方針○已兩誌前報○茲聞張氏又發表司法外交交通三項之意見○亦併錄之○

（一）司法　（甲）淸理積案　亟訂淸理訴訟章程○從速施行○（乙）遵章減費　司法經費○旣經部議核減○務須切實遵辦○以符預算○（丙）厲行監督　本兼省長旣有監督司法之責○當然不能放棄○凡在法律範圍以內○自當實行監督○又加以解釋如下○（一）如法庭辦理合法○本兼省長不表同情○則爲干涉○如於法律果有不合○本兼省長加以糾正○則爲監督○（二）如盜匪案件○係諸紳請求提歸湘鄉營辦署○反案軍事區域○應歸軍事範圍案件○本兼省長當然負有專責○不得袖手涉○（丁）分別權限　湘省不但在戒嚴區域○且曾呈請國務將應高歸區法規施行○是法過只要一面按照法律進行二面仍以維持軍事爲要務○故辦融□見○本兼省長擬係軍人○然於法律大綱○尙□一二○其詳細規則○尙同僚明白解釋○幸勿稍有司法獨立○任意宣布○致傷同僚感情○（己）減輕訟累　各項民刑案件○往往兩手空四顧○仍延擱●以至小民受害不淺○此後應由法庭規定限期○爲人民減輕訟累○（庚）注重民情　司法獨立一語○幾成普通口頭禪○實則因內部掃掃關係○何能實行○深望兩高級法廳○與卹一切口頭禪○則我湘司法成績○足爲各省模範○本兼省長亦與有榮焉○（辛）參酌習慣　法律雖定程不可違背○然民事多從習慣○若能因地制宜○實於解紛之規則○尤爲協行○使各屬人民○無冤抑不伸之處○則我其造福人民○誠非鮮淺○願兩長擬定辦法○商酌進行○

（二）外交　（甲）聯絡邦交　本兼省長到湘之初○凡對於教案及外商與人民交涉○無不處處平情處理○兩月三年中所辦之交涉○毫無枝節○深願本省同僚○一致以此爲法○（乙）敦睦友誼　對於外人○無論如何○總要平時感情融洽○毫無隔閡○庶有事時易於商談○尤望各同僚宜於平時與外人多爲往返○以敦情誼○則此中維持○已屬不少

（三）交通　（甲）規畫路線　湘省各種交通事○湘南○及九江○宜昌○六大幹路○現擬繼續興築○（乙）修築淸道　現擬將各縣交通之處○一律修築鄉道○以八尺至六尺爲度○並行使汽車爲主○（丙）恢復水利　導引湘江○修築堤岸○以免河流沖潰○使兩岸之土民兩得其利○□□□□□□○（丁）擴充電話　各縣交通商場□尤□電話○俾消息靈通○

◉漢口商場督辦案近訊

▲北京方面　鄂人云昨有友自北京歸○談及商場督辦事之近狀云○中央之發表此事○非對事而純屬對人○根見胡同雖有督辦事務所之組織○而無所事事○只有張則川時與往還○現正盼借款之成立○漫云漢口商會○對於借款○極端反對○即令不爲之梗○而貸款方面○利息之重○條件之苛○需料之優先○用人之權衡○均非短期之商議○所能妥協○是欲求督辦事務之發展○殊覺困難○然中央既已明令發表○若欲遽收回成命○亦非所宜以維持威信○不肯朝令夕更○而張氏之擬議○以商會之反對系破壞○故而非自動○既能受他方面之運動而反對○又安見不能因此方面之運動而打消○故雖備不日親身南下○以作最後之疏解○如其有效○則與漢口人接商借款○繼續進行○如果無效○即立電中央辭職○另圖他的活動○總之即辭○謂不到黄河心不死也○

▲漢口方面　反對之聲浪○近更愈形愈高○蓋因其不特爲私人之利用○且恐其失利權○選害亦將來也○茲悉張氏對於此事○決擬進行○不過當此風潮上○不便親自出面○特派其親信何某孫某等○於昨來漢○擬分途向各方面疏通○并運動某某會○阻止反對○贊成進行○何某等行動極密○現寓法界○如壽里口十三號○但不知何某等其何手段○果其會能否受其運動否○張氏雖急欲進行○而鄂人亦竭力反對○昨據商會友人云○刻下某某等擬發起一市民大會○邀集武漢各團體○一致反對○並推舉代表赴京請願○務求達到取消目的○昨已印發傳單○定於二十九號在漢開會○當衆議進行○並推舉代表○以便入京請願云○

各省消息

▲天津▼

▲青年會全國大會秩序　青年會今國大會之一日開會○開會期內日下午舉前總統黎開會○請到各地代表觀臨演說○即晚七時正式開會○有北京已到滿先生主講以後除分股審會議案外每日上午有宗教演講一小時均由教會名人担任之每晚教請國內外名人士正廷巴樂滿余日章等演講重要問題如基督教理如何實用於工商各界『宗教文化如何裨益中國』『將來之世界』在中國宗教教會及對於青年會之要求』等星期六晚將宣布歐美各國對於大會之賀電屆時駐京美國公使亦將親會至各項報告及討論均在上午而每日下午則有各股審查員之報告及分組討論青年會發展問題云

▲棉業籌備處發給棉種　直隸省長公署案准棉業籌備處函稱查提倡植棉業首宜改良棉種本處曾向美國訂購最良棉種並在本國各省產區區域調□品質優美之棉種酌量收買以資試種惟美國棉種因歐戰□終海道運輸尙未恢復原狀能否如期運到殊難預定至國內棉種現在均經陸續辦運茲將本處發給棉種規則檢送三份咨請貴省長分發各處如有熱心植棉請求本處發給棉種者遇照所列□發棉種書式填寫清楚呈交本處以憑核發現各處來文請發棉種者過多者當發若干等語日咨復以便均勻數目云

▲蘇商會發展國外貿易　天津總商會○請以天津總商會函云敬啓者○敝會之設原以改良擴充提倡國貨發展國外貿易爲宗旨業由實業專家隨同組□□者立案在案而布蘇蘇道縣之蘇商相與贊成此舉請求加入者亦絡繹不絕源源而來倘能官民協力籌備進行不但爲吾國實業界一部分之前途放一異彩即諸友邦之實業家從事購運吾國蘇類原料者亦得裨益不少也今有應函商酌者查運至南埠之蘇條行銷內地年係□用國外其貨色之高者尙不相等復往往以其詐手段欺□粘門斷碎蘇皮以僞泥土污濁物件冀圖騙取重量因而各邦實業家之購出洋○往往皆無數之手續以清潔其污濁並受浮干之損失況彼蘇類摻加污濁物件之方法大抵皆係先將蘇放於積存穢水之溝沉浸過一二日再放之連泥一齊取出曝經半乾即行打捆斯以凡有蘇類積存之處所即穢氣騰溢於衛生亦有莫大之妨害際此改良及整頓之時若不將此弊端設法剷除豈獨于吾國之出口原料受損且十萬萬商□□吾國□商之人格亦斷欲實深敝會旣抱此改良及整頓之志願深□□

▲學生聯合會議決自首　天津學生聯合會昨於昨日開□議決議自報告內務部已經前行警察廳將被拘代表移交法庭經衆決定此事如果實行全體學生將仿北京辦法同時自首於檢察廳聽候審判如科代表以何罪全體共認同等之罪以示同患難之□預算自首學生人數約在五千以上蓋以此種行動爲代表求公道判決不能論爲有妨害治安之行動云

▲各學校開課後之所聞　直隸第一女子師範□□生昨已決定在被拘代表未釋放之先決不上課各□生因受此種激刺其已上者又有多人停止上課○其南開學校之公布云略稱學生如在兩星期內不回校者不准再行入校新學書院上課學生更寥寥無幾云

▲被拘代表送法庭不確　近日外間盛傳北京被拘代表已交法庭裁判天津方面亦有依法公訴之說昨經本報訪員探詢直隸高等檢察廳檢察官據稱並無拘各界代表並未移交法庭傳聞政府飭令將代表移送法庭之說均屬子虛云云由此即可証明傳聞之不確矣

▲邑紳宋則久熱心興學　邑紳宋則久君對於社會各種建設事業罔不首先提倡且爲人忠耿富於辦事能力而於興學尤屬異常熱心前在城北曹莊子設立小學一處一般後生受惠不淺近又擬廣設國民學校務期教育普及其眼光之遠大魄力之雄厚尤足令人起敬茲將宋君所擬國民學校總章撮述如下（一）宗旨普及教育（二）地址凡缺乏學校之處及雖有學校因戶口繁多及年童子不能如數收容之處或由本校指定或由當用學校他方之居人請求均可設立但須視該項情形按先後次第之（三）名稱宋氏私立國民學校按成立之先後加入第一第二等字（四）學額每校以八十人爲限（五）教科均按單級教法一切課程悉遵部章（六）學費將時每生全年收學費銀元一元分上下兩學期交納貧寒學生可以酌量減收或免取（七）管理由校長管理而校長由教員兼任之（八）校舍凡請求設立學校之地方當預備公地一處作校舍之用（九）經費開辦費與常年費除本地方補助校地校舍外均由天津工業售品總所經理宋壽恒担任此項的款係以宋壽恒在天津工業售品總所總股東下每年所得餘利指作學校基本金永遠存在天津工業售品總所按一分生息而以所生之息提充經費（十）改章本章程如有不適用時可由本校隨時增改

▲山東▼

▲規定津貼學生辦法　魯省議會議決省外留學生津貼辦法一案內專門學校一項舊省署撥酌給□改爲自九年度始定爲十名每年加十名凡國內專門學校所設科目爲魯省所無而于地方事業特別需要者其現已在校肄業之本省學生得由本公署酌量選擇補助至將來考取之學生須由省公署另定限制辦法公佈遵照其他各校學生不得要求爭執昨特指令教育廳長令照辦理茲將所定津貼肄業國內各省專門學校學生限制辦法如下○一國內各省專

第一冊　作本
宋拓淳化閣帖　現已出版
預約諸君請即憑券取書
▲珂羅版印三大冊▼
▲定價大洋十二元▼
有正書局謹啓

有正書局新出
日用工業叢書（第一編）

口齒衍製用……以上此外聚藏……舍有志日用工業
一定價一角二分

……不如撮部◦然皆老兵◦曾經百戰◦頗有閱歷◦械亦佳◦李協和所部◦皆係援贛軍◦約有兩營……擬停集陽山◦據險暫守◦特再飛令駐會城之一團三營李營營長及機關槍隊長伍廷颺◦即……充飢之故智◦迫使國會爲無形之解散◦議員等惟有邀集同人◦開會通電宣告全國◦俾天下後世◦……款之成立◦漫云漢口商會◦對於借款◦極端反對◦即令不爲之梗◦而貸款方面◦利息之重◦條件……

……良及整頓之時若不將此弊端設法剷除豈獨于吾國之出口原料貽損若干價值而於吾國商人之人格亦虧款實深敝會既抱此改良及整頓之志願深願不辭……

……另定限制辦法公佈遵照其他各省學生不得要求爭執昨特指令教育廳長令照辦理務將所定津貼肄業國內各省專門學生限制辦法如下(一)國內各處專……

世間第一佳本
宋拓淳化閣帖
現已出版
預約諸君請即憑券取書
▲珂羅版印三大冊▼
▲定價大洋十二元▼
有正書局謹啓

有正書局新出
日用工業叢書（第一編）
口齒清潔用劑適用。以牙粉爲主此外膏狀有液體者更有作牙香水本書就以上三者博采東西美最新之製法及方劑分別敘述詳晰簡選極易依法製造末附藥品釋名尤便參考有志日用工業者最宜人手一編
定價一角二分

……校其科目爲本省所無而於地方事業特別需要經本公署認可者(二)入各該校考取之學生須曾在中學校畢業者(三)肄業各該校學生歷一學期後經本校試驗留校得取具親屬保結檢同畢業證書請由本校校長備具正式公文敘明該生平日成績一併轉送本公署核補津貼名額如其學校不合第一條之限制即由本公署駁還(一)此項辦法適用於九年六月後考入之各專校學生其現已在第一條規定之各專校之肄業學生亦得於本年六月後按照第三條手續呈請各本校校長轉函本公署核辦

▲關於屈周案之疏通　省長屈映光因甌周兩議員惹起東人之公憤羣起反對乾援原擬撤屈以慰東人惟近來各派對於省長一缺逐鹿劇烈誠恐惹起各派爭潮特派秦某來東向各方面疏通魯長暫不易人至能否有效尚難預料姑誌之以覘其後

▲夏鹽運使定期出巡　鹽運使署前奉鹽務署核定每年春秋兩季出巡一次刻聞夏運使擬於四月一日親往各場巡視一週其視察事項採錄如下(一)視察各場利弊應興應革事(二)場知事及屬員辦事成績如何以定懲奬(三)徵收課稅有無浮收疏縱侵吞挪移情弊(四)各場儲鹽倉廒是否隨收隨出納是否便利工料堅固如何(五)各處運道應否修濬有無阻礙運銷途徑應否變通以免壅滯(六)水陸鹽巡緝務是否認眞有無賄放滋擾情事云

▲召集全省實業會議　實業田廳長以勸辦實業專使行將來東對於一切興革事宜大有籌畫故擬召集一全省實業會議以資預謀而便研究現正籌備設施聞已通令各縣知事及商會農工場所各派代表到省限一個月內齊集交換意見其舉行開會之期約在四月下旬云

▲李旅長蒞東之任務　駐防平禹一帶之陸軍第五混成旅旅長李森於昨日奉田中玉督軍電召來省面商東省二次裁兵入手辦法防卡最近之佈置客軍撤防後濟甯德縣一帶防務之塡補現駐節軍署副官處云云

▲衛興武長魯之風傳　據北京風傳前公府秘書陸軍中將衛興武對魯省長一缺垂涎已久現係運動同鄉幾段代爲關說故接力向當軸推薦本經元首許可惟旅京魯同鄉以衛係安福健將堅持反對雖經某某總長之疏通仍無效果云

▲蘇實業員調查煙業　本省潍縣煙業素稱發達近年來各省亦稍有種植者惟未甚得法現值初春煙苗將次萌芽實業廳准江蘇實業廳函稱擬派調查員劉鴻聯赴潍縣實地調查培苗製造情形以資借鏡俾可令民研究改良該調查員抵境後請予保護指導云云聞實業田廳長當令潍縣知事知照云

▲勸學員長仍未解決　潍縣勸學員長一席城鄉逐鹿已久迄未解決以至勸學公所凡應行舉辦之事完全擱起無人負責大有陷於無政府地位之狀態日前由區教育會商之紳界中人以勸學員長爲學務負責之人今日久懸缺於教育事宜大有關係因於昨日二點鐘在明倫堂邀集鄉區教育界人籌備改選勸學員長一事但因鄉區人到者寥寥未能正式開會故又定於今（月）二十八日再開大會公同商推以免意見紛歧致生枝節云

▲製造硝鏹水之先聲　鋼省備一項潍邑爲出產之區近年來業此者之繁夥獲利之鉅無與比倫但元料如硝強水及硝鏹水等項多係舶來之品潍縣商人之大宗此……近爲潍縣銅工已迭開會議擬招募股金組一公司製造硝鏹水以倡國貨而挽利權……預期在必……之工師現間之人故該縣……即……進行之……云

河南

▲沁陽教案已和平了結　[illegible]

中央敬電云沁陽英教堂被搶一案頃據該知事報告英領事已到沁會同查明當時匪入教堂約十餘名該教士驚匪一名旋扯逃一匪不放該匪情急反擊教士以致斃命據英副領事宣言此案惟望當局將首匪緝獲懲辦即可了案并無他項要求除飭嚴緝獲外謹呈云云又一消息云豫省沁陽英國教士被匪槍傷殞命一案經英國副領事前往查明之後業已處置了結前日該省軍王省長有一通電到京報告此事原文如左(銜略)前因沁陽教堂被搶拒殺教士當將調派軍隊會縣協緝並委員接待英副領事等情形於語日電陳在案茲據該縣知事會委先後電呈英副領事到沁後會同查明本月十七日晚有賊十餘人至教堂越墻逸院孟教士起捕當場斃匪一名孟教士又持燧一賊不放致被他賊開槍即傷身死檢查失贓無多現在英副領要求出示自首指出首犯者准予免究已允照辦以期英副及各教士道歉一面開會追悼該副領尚無異辭查華後飭委員赴焦作然後再行同行等情既飭特派員許沅赴焦接洽與昭慎重一面仍分飭該縣懸立重賞購線勒限嚴緝並通飭各屬一體查拿務獲懲辦知照應合再電陳云云

廣東

▲全省軍路線概略　廣東全省軍路處前派測量員往各地測量第一段由寧陽鐵路大王市車站經單水口圍平恩平等縣城以達陽春縣城其長五十五萬四千一百七十八英尺經已測妥委交工程科規定路線經由各村長校定准予十日內興工建築至第二段則由陽江縣城東至馬邊龍垣西至電白其長四十萬零八千三百英尺在陽江東邊長約一千四百萬六十八百英尺道經南安合山河河關一千五百尺至陽江城後有一小河名那龍河閘約二百英尺此外所無橋梁道路平坦建築頗易至陽江達電白段則由陽邊伏地勢偏企然沿途村莊頗爲稠密來往行人亦復不少規劃路線均依由處通過長約二十六萬一千五百英尺至馬路之寬約三十英尺第二段路線陽江爲中心點該處工程科長稱穿陽江城而過則割用民房與多故擬在城外南關經過所段經由路線陳震中君正在詳細測繪現在規畫中間多依原日路線加闊並從馬路之一直線以便將來行車云

▲測定電車路線　廣州市第一期規劃之馬路過半築成其餘在建築中大約三數日內可以完全各該路電車路亦將隨之而敷設因委總工程師彭鴻鈞從速測量規定軌道全其計畫共分六段約長二十五英里一十三萬一千英尺第一段由西濠口起北至普濟橋（即今之西濠建築大南路）沿舊日老城基而東達廣九車站通過第二段由西濠口起北至西瓜園沿舊日老城基而東……達秀街道北至東門東達省議會而止後由省議會轉入惠愛路以至西門經第三段照第一段由西濠口起迤永漢門直入惠愛路沿馬路前東轉豐秀北路至大東門西達惠愛路西抵城垣後返西口濠止第四段由廣九車站西抵惠秀南路然後達到德宣路以至西城北直至大北門止第五段由廣九車站起照前段大東門沿惠愛街而西達至西門轉南至西瓜園沿舊日老城北馬路而返廣九車站止第六段由靖海直街北上經小市街歸德門杜香街而達大北門以上六段經已測繪妥定如電車材料鐵軌一到可以分期布設云

安徽

▲禁止米糧出境　皖省入春以來南北運糧以致米商壟斷米價高抬刻聞上色之米每担已售十元左右之米每升亦約百文左右頃經懷寧縣城等在省仕紳公陳省長請嚴行禁米出境聞省長電頒禁令云

▲禁止銅元入境　江西江蘇兩省頃[illegible]

浙江

▲一中風潮平息　第一中校全體學生公推代表朱義權沈份特函至查猛濟甯所略謂我們犧牲了兩大半的光陰同新校長一再交涉已經達到目的(新校長承認收回開除你及其餘開學的成命)現在本會特派朱義權沈份做代表請你快進校仍舊積極的求你做良心上應做的許多事業千萬不可因此次回折就灰心灰氣阻把你從前所抱的宗旨丟棄呢查君接函後當與朱沈晤談答以諸君之毅力與精神猛濟實甚欽佩但猛濟不願再進第一中校之理由已於昨日盡情宣布至於良心上所應做之事猛濟決計因此次灰心剔後雖至他校求學仍當與諸同學共同研究云云

▲教廳迫一師學生轉學　教育廳昨日布告云案奉省長公署第二六七二號指令本廳呈爲呈擬酌給第一師學生川資俾便轉學由內開呈悉准予照發川資俾便轉學仍候另籌抵補再行飭遵此令等因奉此查此案本廳前以該校學生貧寒者多來杭多日旅費想已告罄此時欲思轉學其他師校一時因之川資未能離杭殊爲體恤學生起見擬將被脅各生願意轉學者視其所轉各校路途之遠近每生給發洋二元至四元爲止等語呈請省長核示在案奉令前因該生等如有願轉學他師範學校以限三日內向本廳給發轉學證明件處請領資便分別給發得自由云

江蘇

▲省校聯合運動會展期　省校聯合運動會事務所昨通函各校略謂本屆會期因天氣頗寒展期至五月五日舉行并因節省時間經濟起見分全省爲十區在四月二十後分區比賽須與上屆運動會第三名之成績相等者爲及格及格者始得參預南京聯合運動會現分十區爲上海崑山無錫南通揚州鎭江江寧東海徐州淮江等十處無錫須與江陰武進三縣在公共體育場聯合運動而本屆須爲省立等學校只可作表演運動至於省立男女校之團體操不必分區比賽可到會自由表演云云

▲警務處之各種設施　江蘇警務處爲謀各縣警務進行起見將擬辦設施呈請省長核准照錄如左(一)擬定任用職員權限江蘇六十縣其各縣警察局長或所長均由縣知事兼任而局所內所設各等警佐當視縣知事爲轉移往往知事更換則警佐大半隨之以去新任來至另易生手以故在職者咸以不能久任無意在敷衍不肯實力振作各縣警務之廢弛當以此爲一大原因現警務處擬定任用職員權限請示省長業經省長批准以後各縣知事兼任警察局長所長者由處加給委狀以專責成至各局所額設警佐等員一律由處委任進退之權由處操之不以知事之去留爲去留各警佐當可安心任事不復存京兆五日之心云(二)設置視察處各省警務處者設有視察處設視察長一人視察員六人或八人以便分班派赴各縣視察警務督促進行蘇省警務處成立後因本省長官於各縣警務經費內勻節支配不另加預算因此其視察處亦未能遵章組織現該處以無論如何總須……用人行政諸端百不而加經費實際上需款不敷開支……呈准省長在指撥局(即附設警廳之指撥處)內屬於各項下每月撥用千餘元以資辦……[illegible]

▲呈請定奪見習員薪給　[illegible]……應任職以外設視察人員八人則皆爲委任職(一)規定任用學員程序警察官吏必須通曉警察學之人方能各效專長免用非所習之弊蘇省各縣警佐向由知事遴員呈請委任往往有並非專門警學充數者近南京設警察傳習所學習畢業後其有原差即仍發還服務至於送傳習所學習畢業後其有原差者一律派赴各縣實地練習謂之見習員以經費奇絀不能不支新俸即火食亦須自備現警務處爲鼓勵人才整頓警務起見特規定任用學員程序及薪金等差列表呈奉省長指令准擬辦法未認爲整頓警政俟該處九年度預算送到後再行彙案核辦云云茲將原表列下

職	別	薪金給法	任用程序
見習員	十二元	處給	由學員習員關於警務發縣充見習員
助理員	二十四元	處縣各半	關於警務實習進行俟有成績由縣遴選充助理員
學習警佐		縣給	關於警務實習事前考由縣醫師學習請委警佐
警佐		縣給	關於警務整頓進行如果成績卓著遇有警佐缺出即行補實

有功由處核請獎勵如有廢法違規情事隨時撤究示懲

（附記）學員發往各縣見習每縣以一人爲限由處選派俟見習員經委學習警佐後再由處發學員一人前往見習循環任用依次遞升

各縣消息

▲無錫

▲童子軍聯合會紀事　童子軍聯合會昨假縣教育會開第一次教練員聯合會下午二時開會到會者有正副會長正副總教練員及各團團長等二十餘人先由正會長唐閏生報告開會宗旨次由副總教練高翔千及各團長發表意見提出四條逐條討論其最要者爲舉行會操時期是否在縣大會操之前或會操之後結果決定於陽歷五月一號惟辦法較前略有更動良以此次會操完全爲考察各團各級的功課並無一點競爭意思在內故操練節目不得仍由各團長任意選擇須由會長會同總教練員於各級課程中指定幾種合操時各團各級可以同時舉動以上二條全體通過至四時半始宣告散會

▲嘉興

▲籌報工賑情形　本邑工賑事務各鄉已於本月十六日起次第興工擇要勘修塘堤圩岸所有工賑款洋三千七百元亦經縣署按莊圩數分派後日來已由各區分別具領轉發二十八日復由自治委員金宗塤等九人會呈縣署報告經過情形並以已修塘岸難免有無知鄉人牽牛踐毀情事故又請求王知事出示嚴禁以資保護飭警查察云

時評二

◉浙一師之風潮　（暖）

各省之學潮◦或緣國事◦或緣校事◦其動機多出自學生◦教育當局者◦猶不難推諉也◦至若浙垣一師◦則本安然無事◦而教育廳無端撤換其素所信仰之校長◦以致釀成風潮◦近且愈擴愈大◦非所謂庸人自擾耶◦

◉倪嗣冲病亟　（暖）

相傳倪嗣冲已無可救藥◦其子與馬聯甲協議◦倪死後馬爲督軍◦自爲省長◦決不容他系人涉足云云◦夫皖之爲倪所把持也久矣◦皖民之受其禍也深矣◦倪既死◦皖民之担負◦宜若可輕◦不圖仍將爲若輩所有◦豈一姓之私產◦可以遺囑處分之耶◦

本埠商務市況

外國滙票　三月三十號各國滙票行情如左
上海規銀一兩匯至倫敦
英國電滙　七先令四辨士
英國現滙　七先令四辨士二五
見票四月　七先令四辨士半
銀行四月　七先令八辨士半
定貨四月　七先令八辨士七五
定貨六月　七先令九辨士七五
上海規銀一百兩滙至巴黎
法國電滙　二千○九十佛郎
四個月滙　二千二百四十佛郎
上海規銀一百兩滙至紐約
美金電滙　一百四十三元
又四個月電　一百五十三元
上海規銀一百兩滙至荷蘭
荷蘭電滙　三百七十個
上海規銀一百兩滙至印度
印度電滙　三百○八羅比
香港幣一百個合上海規銀
香港電滙　六十七兩五錢
新加坡幣一百元合上海規銀
加坡現滙　三十一兩五錢
上海規銀一百兩滙至俄國
俄國現滙　一萬一千個羅卜

銀市　三月三十號銀行市價如左
大條銀電報　七十一辨士六二五
大條銀遠期　七十一辨士六二五
銀拆開盤四錢　銀拆收盤二錢九分
銀行轉帳一錢六分　銀行掛牌一錢六分

金市　昨日英倫滙兌仍無更動大條銀漲落……四月期金價一百六十一兩旋跌旋升至下午最後爲二兩二錢收市回至一百六十一兩五錢現貨條金昨跌五錢足赤飾金各減一兩五錢銀樓首飾金降落半元六號條金價仍二十五元半今將行情如左
現貨條金（每條十兩）　一百七十四兩○半
足赤條金　一百七十三兩半
錫金足赤　一百七十四兩半
銀樓赤金（每兩價洋）　二十六元五角
銀樓紋銀　一元六角五分

四月份標金首開　一百六十一兩
四月份先令未開　一百六十兩○七錢
四月份先令開出　一百六十兩○四錢
四月份上午平落　一百六十一兩
四月份上午又漲　一百六十一兩三錢
四月份午前最高　一百六十一兩○九錢
四月份午後開盤　一百六十一兩○六錢
四月份午後復升　一百六十一兩五錢
四月份下午又長　一百六十二兩
四月份午後最高　一百六十二兩二錢
四月份標金收盤　一百六十一兩五錢

錢市　三月三十號北市錢業市價如左
龍洋開盤　七錢三分四釐七毫半
銀幣開盤　七錢三分四釐七毫半
江南小洋　六錢四分五釐二毫半
廣東小洋　六錢四分五釐二毫半
銀拆開盤　四錢
銀元開盤　七錢三分四釐六毫二五
龍洋收盤　七錢三分四釐六毫二五
銀幣收盤　七錢三分五釐五毫
江南小洋　六錢四分五釐五毫
廣東小洋　六錢四分五釐五毫
銀拆收盤　二錢九分
銅元收盤　一百八十七千文
衣牌開盤　一千三百七十文
八開開盤　一百二十文
小洋貼水　每角十七文

證券市價　三月三十號上海股票商業公會之證券交易所市價
注意　有印◉印者係通行市價　無印◎印者係昨日行市
元年八厘公債　大票八十二元五角　小票八十元○五角
元年六厘公債　湖北　大票昨市價未開　小票昨市價未開
南京　大票三十三元買　小票三十二元買
北京　百元大票未開　小票
上海新碼頭　百元票二十三元九角買
上海老碼頭　百元票未開
三年六厘內國公債　大票七十五元買進　小票七十四元買進
四年六厘內國公債　大票七十三元二五　小票七十二元買進
五年六厘內國公債　大票六十六元二五　小票六十五元二五
七年六厘公債　長期　大票三十六元賣進　小票未開
七年六厘內國公債　短期　大票八十五元五角　小票未開
中國銀行股　九十五元賣出
交通銀行股　庫平四十六兩五錢
浙江興業銀行　一百○七元買
通商銀行股　三十八兩買進
四明銀行股　七十四兩五錢買進
商務印書館股　一百六十元買進
漢冶萍股普通　二十二元五角除息
通州大生紗廠　二百兩買進
崇明大生紗廠　一百九十兩買
招商航產股　一百八十兩買
〔 〕航產股　五元買
滬路證券票　七元八角除息買
蘇路證券票　七元二角除息買
饒鐵總全張　四十五元賣出
華安火險公司　六十一兩買
華成火險公司　五十六兩買
大豫輪船公司　七百元買
浙江銀行股票　九十八元賣
上海中華銀行　一百○五元買
中華書局　二十八元買
和豐紗廠　三百七十元買
仁濟和保險　◉三十三兩
既濟水電　六十四元買進
龍章造紙廠　八十五兩買進

糧食　滬南糧價續有來源米價雖見略跌然奸商往內地運米之風仍熾此風不戢民食惟艱私運米出口仍未禁絕茲將昨日行情如左
高機北廠新粳　八元四角次八元一角
高機南廠新粳　八元三角次七元九角
高機北廠通元　八元三角次七元九角
高機北廠客籼　八元一角次七元七角
高機南廠洋籼　八元五角次八元一角
高常河下機粳　八元三角次七元七角
高常河下通元　八元二角次七元八角
蘇同河下機粳　八元〇牛次七元六角
蘇同河下洋籼　八元三角次七元八角
高珠閩河機粳　七元九角次七元六角
高珠閩河洋籼　八元三角次七元九角
高泗涇河機粳　七元八角次七元四角
高青角河機粳　七元九角次七元五角
高松江河機粳　七元九角次七元六角
高八尺河機粳　七元八角次七元五角

油餅　昨日滬南豆油……[illegible]

雜糧　昨日各路雜糧市價如左
輪大連豆油　每担　十一兩六錢
膠源恒盛豆油　三錢合開三百件
輪大連牛油　每担　十一兩三錢
膠州牛油　每担　十二兩六錢
坪盤裕泰二號開出三百二十件
新莊開船運油三百件　十一兩五錢
又　椒牛籽油十件　九兩七錢
生泰開和豐油十件　十一兩九錢
大有開本廠油五十件　十一兩七錢半
梅縣開四月份一千張　一兩二錢七分五
仁貨稀俏見北市盤如左
歸德芝蔴　每担　七兩五錢
亳州芝蔴　七兩四錢五分
明光小麥　三兩二錢五分
河南黃豆　三兩六錢
雞州黃豆　三兩五錢四分
正陽黃豆　三兩五錢三分
懷遠黃豆　三兩五錢一分
碭山生仁　七兩二錢
河南生仁　七兩
常州黑豆　三兩四錢五分
南京蠶豆　三兩二錢
江北菀豆　二兩八錢一分

花衣　昨日花衣子花二價行情如左
通州花衣　每担　三十三兩
太倉花衣　三十一兩五錢
四牌花衣　二十八兩五錢
火機花衣　二十八兩五錢
上海花衣　二十八兩五錢
南路籽衣　十六元
北路籽衣　十七元
三月二十六號印度棉花電報
孟買棉花　百磅辦比　四六○
三月二十六號花旗花衣電報
五月花旗花衣美金三十八元四角七分
七月花旗花衣　三十五元七角二分
十月花旗花衣　二十二元一角四分

毛巾　三友實業社鸚鵡牌三角牌毛巾開出行情如左
一號三紅擔　每打現洋一兩二錢四分
二號三藍擔　一兩二錢四分
三號闊紅擔　一兩四錢八分
四號純白擔　一兩五錢四分
五號紅闊擔　[illegible]

麵粉　二月十一日上海麵粉交易所做開行情如下
綠兵船前盤二月期粉一兩八錢七二五
又　又　三月期粉一兩八錢四分
又　又　四月期粉一兩七錢九二五
又前市收盤二月期粉一兩八錢七二五
又　又　三月期粉一兩八錢四分
又　又　四月期粉一兩七錢九分
又　又　五月期粉一兩七錢三二五
又後市開盤二月期粉一兩八錢七七五
又　又　三月期粉一兩八錢四二五
又　又　四月期粉一兩八錢八分
又後市二盤二月期粉一兩八錢四二五
又　又　三月期粉一兩七錢八七五
又　又　四月期粉一兩七錢三二五
又後市三盤二月期粉一兩七錢七七五
又　又　三月期粉一兩八錢四分
又　又　四月期粉一兩七錢九分
又後市收盤二月期粉一兩八錢七七五
又　又　三月期粉一兩七錢四二五
綠砲車前盤二月期粉一兩七錢七分半
又　又　三月期粉一兩七錢七分
又　後盤二月期粉一兩七錢七分半
紅藍車前盤二月期粉一兩七錢二五
又　又　三月期粉一兩七錢六七五
又　後盤二月期粉一兩七錢七五
又　又　三月期粉一兩七錢七分
綠山鹿後盤二月期粉一兩七錢三分
又　又　三月期粉一兩七錢六分半
又　收盤二月期粉一兩七錢三分
跌面復升收市六十一兩五錢粉市共開二十二萬七千包　昨市麵粉交易所二月份股票開六十一兩

煤油　昨日各種煤油市價如左
美孚老牌　每箱　五元四角五分
老虎牌油　五元三角五分
老魚牌油　五元四角五分
僧帽牌油　五元〇五分
僧帽散倉　四元二角五分
烈牌老牌　五元〇五角
殼牌散倉　四元二角五分
十字牌油　四元八角四分
十字牌油　四元〇四分
紅星牌油　五元四角五分
殼牌牌油　五元三角五分
花旗牌油　五元

……金源記方銀樓……赤金飾金　售出……本號首飾……如有……中央二五八八……碼頭東……

大舞臺

二月二十夜特聘最優等藝員應時燈彩好戲

價目 特別包廂八角 特別官廳六角 二等正廳四角 三層包廂二角

張春海 張桂軒 賈璧雲 應寶蓮 李勝奎 殷春奎 趙竹卿 劉慧琴 于振廷 姚俊卿 玉韻 白毛 崑珂 趙如泉 陳月樓 王佳楣 王祥雲 陳嘉

全本割髮代首 九本 碧 宏 緣

丹桂第一台 二月二十夜戲 特別包廂八角 正廳六角 包廂五角 二等三角 三層起碼二角

王蘭芳 高秋鑾 王靈珠 麒麟童 樊春樓 李慶棠 高慶奎 李慶棠 王靈珠 高慶奎 麒麟童 王金元 王蘭芳

險 難 姻緣 桑園寄子 第一本風流天子

笑舞臺 和平社新劇部 廣西路寧波路口電話中央三五一五號

價目 [illegible]

十二日戲准演 議和之母 十二夜戲煩演 南界李涵秋先生編著名小說 戰地鶯花錄

上海唯一屋頂花園 永安花園 天韻樓 在南京路英華街口

香國選舉大會

天韻樓〇人人知道是上海最高尙最幽雅的屋頂花園〇鬧中取靜〇四季咸宜〇至於空氣的新鮮〇更加有合吾人衛生〇就是內裡頭的游藝〇都合着審美的觀念〇現在幷且開起一個香國選舉大會來〇把海上許許多多的名校書薈萃在一塊兒〇好不熱鬧〇在這個高尙幽雅的花園內〇做這椿旖旎香艷的事業〇豈不是錦上添花嗎〇諸君們的公事無論怎樣的忙〇這種不可多逢的盛會〇是不可不去賞光賞光〇

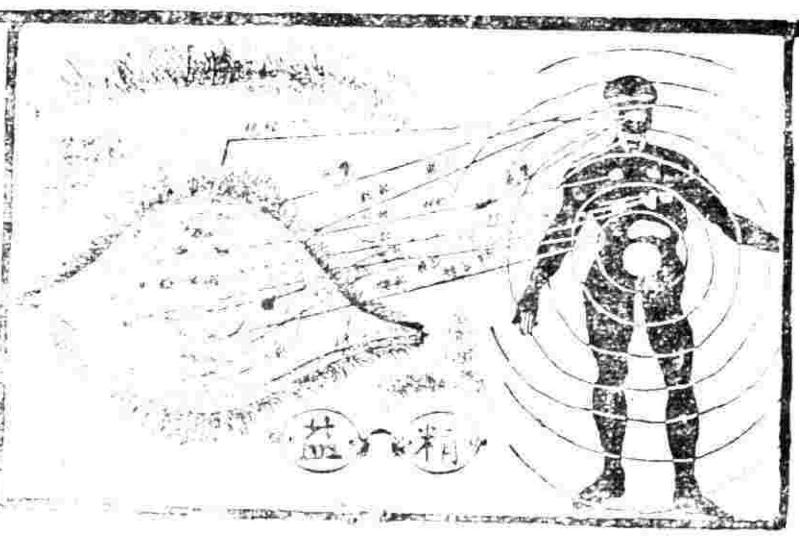

日球與腦部及人身全體[illegible]

大世界乾坤大劇場二月二十日夜戲目

小蕙芬 小活猴 金菊花 侯雲峯 陳蕙峯 粉菊花 孟小冬 韓金奎 李人俊 王禿扁 小蕙芬 吳子和 小禿扁 馬金鳳 汪碧雲 孟小冬 杜文林 陳蕙峯 粉菊花 李春來 韓金奎 李人俊

取北原 全 本 北 天 門 狀元譜 雙印掛花磚 頂酬簡 臣 宴 山 東 廿三本 廿四本 馬

影戲 偵探長片 黑幕黨 六本 全映

北四川路虬江路 廣舞臺 西首里宜樂路

特聘粵東超等金釵鐸仝女班仝副顧繡新箱特別活動電燈布景

二月十二日演正本 全班合演 洪文貴 [illegible] 大減價 日價 頭等特等大洋四角 二等小洋三角半

夜演 艷情 仇讎成翁婿 冰炭結良緣 全班合演 夜價 特等大洋八角 頭等大洋五角 二等小洋三角 本班因桃花源五六七八卷未演完 今再留數天

天蟾舞臺二月二十禮拜三准演日戲 特別官廳包廂四角 頭等正廳二角 三層統廂一角

張奎勝 余瑞廷 洒金紅 張宏聲 吳彩霞 林樹森 沙香玉 羅筱秦 洒寶寶 八歲紅 楊春 白牡丹 盖叫天 小寶翠 明海山 時慧寶 李紹先 小童串 洪際雲

山海關路東子訓行取川 瓊馬 落馬湖 鴛鴦禧 惡虎村 (新三娘教子) (全本) 芳 鴻

天蟾舞臺二十夜戲大減價 樓包廂八角 特別官廳七角 頭等正廳四角 三層二角 統廂一角 電話中央三七〇二

吳彩霞 沙香玉 林樓 八歲紅 羅筱寶 白牡丹 盖叫天 時慧寶 何壽芳 李桂芳 李紹先 盖叫天 白牡丹 羅筱寶 明海山 祁彩芬

諸仙鎮 八大鎚 百 奇 樊梨花 (頭本)(二本) 花亭 大白水灘 寃報

天蟾舞臺二月二十日夜特煩名角拿手傑作

盖叫天 時慧寶 八歲紅

日戲 惡虎村 大白水灘 樊梨花(頭本二本) 夜戲 新三娘教子 全本改良奇寃報 日戲 落馬湖 俠義結交 夜戲 八大鎚 諸仙鎮

李紹先 白牡丹 羅筱寶

日戲 新三娘教子 夜戲 樊梨花(頭本二本) 鴻禧鸞 日戲 百花亭 夜戲 樊梨花(頭本二本) 雙嗣 王佐斷臂 日戲 黃賓賣馬

中國第一俱樂部 大世界 春上海新境

游資每位小洋二角 童僕減半

共和廳 精美香茗 樓下 彈子房 大新樓 精美中餐 衛生室 衛生飲食 大長片影戲 乾坤班京戲 [illegible]

仍增精美大菜每客一元游資在內

滬寧鐵路火車時刻表 上海北站至南京下關 [illegible]

北京南京至上海火車時刻表 [illegible]

滬杭甬路滬杭線行車時刻表

車別	站名	上海北站	上海南站	松江	嘉善	嘉興	硤石	長安	杭州	閘口
滬杭甬路滬杭線 閘口區間車		[illegible]	[illegible]	[illegible]	[illegible]	[illegible]	[illegible]	[illegible]	[illegible]	[illegible]
快車		[illegible]	[illegible]	[illegible]	[illegible]	[illegible]	[illegible]	[illegible]	[illegible]	[illegible]
慢車		[illegible]	[illegible]	[illegible]	[illegible]	[illegible]	[illegible]	[illegible]	[illegible]	[illegible]
四等客貨車		[illegible]	[illegible]	[illegible]	[illegible]	[illegible]	[illegible]	[illegible]	[illegible]	[illegible]
特別快車		[illegible]	[illegible]	[illegible]	[illegible]	[illegible]	[illegible]	[illegible]	[illegible]	[illegible]
滬禾區間車		[illegible]	[illegible]	[illegible]	[illegible]	[illegible]	[illegible]	[illegible]	[illegible]	[illegible]
夜快車		[illegible]	[illegible]	[illegible]	[illegible]	[illegible]	[illegible]	[illegible]	[illegible]	[illegible]

注意 表內凡有●記號者係於滬甯路相啣接之車

車別	站名	閘口	杭州	長安	硤石	嘉興	嘉善	松江	上海南站	上海北站
滬禾區間車		[illegible]	[illegible]	[illegible]	[illegible]	[illegible]	[illegible]	[illegible]	[illegible]	[illegible]
快車		[illegible]	[illegible]	[illegible]	[illegible]	[illegible]	[illegible]	[illegible]	[illegible]	[illegible]
慢車		[illegible]	[illegible]	[illegible]	[illegible]	[illegible]	[illegible]	[illegible]	[illegible]	[illegible]
四等客貨車		[illegible]	[illegible]	[illegible]	[illegible]	[illegible]	[illegible]	[illegible]	[illegible]	[illegible]
特別快車		[illegible]	[illegible]	[illegible]	[illegible]	[illegible]	[illegible]	[illegible]	[illegible]	[illegible]
閘禾區間車		[illegible]	[illegible]	[illegible]	[illegible]	[illegible]	[illegible]	[illegible]	[illegible]	[illegible]
夜快車		[illegible]	[illegible]	[illegible]	[illegible]	[illegible]	[illegible]	[illegible]	[illegible]	[illegible]

◎進口輪船◎

三月三十號(十一)禮拜二進口 江天 由甯波 招商總局 江孚 由長江 太古公司 甯波 由汕頭 中國 由香港 中國郵船 [illegible]

◎出口輪船◎

三月三十一號(十二)禮拜三出口 [illegible] 四月一號(十三)禮拜四 [illegible] 四月二號(十四)禮拜五出口 [illegible] 四月三號(十五)禮拜六出口 [illegible] 四月四號(十六)禮拜日出口 [illegible] 四月五號(十七)禮拜一出口 [illegible]

有正書局 鄭孝胥書 一筆法端秀 學習最宜

有正 五版 ◉圖畫精審 ◉印刷優美

本行收買本埠期票並辦理一切銀行應辦事宜〇本行匯票可匯至倫敦及歐洲印度新金山美國中國日本等處各大通商口岸 電話3064 民國九年三月二十日

強澤篆刻潤格 石章每字二角 牙章每字三角 收件處上海望平街有正書局及棋盤街著易堂函索即寄 郵票一分 潘蘭史 吳倉碩 周景叔 狄楚青 鄧秋枚 黃賓虹 代啟

鑲珠翠紅藍各種寶石戒每只洋七元

本埠新聞

青年會赴津代表之出發

參與天津全國青年大會之上海代表，於昨日上午七時五十五分。由特別快車附掛之專車出發。先時各代表齊集北車站。由青年會派員招待。一切洋裝。均交青年會行李代理部。當攝活動影片。以爲紀念。次乃魚貫上車。該專車爲頭等二輛二等一輛。二三等混合車一輛。三等二輛。而膳車尚無餘席。車上有白竹布一方。上書（青年會二十五週年全國大會專車）兩端有本會之青年會符號。隨風飛舞。行人注目。所過蘇常等埠。均陸續有參與此會之人上車。統計不下四五百人。誠一時之盛會也。茲將與會之人。調査如下。

（全國青年協會）總幹事余日章　講演部主任李耀邦　進步雜誌主任范子美　總編輯胡貽穀　總務部幹事謝扶雅　顧子仁　學生部　[illegible]　演講部張訓盛　會計部陳君泰　電信部張厚存　演講部韓鏡湖　黃新民　文具部徐建人　張稜萬　[illegible]　文書記凌逸人　西人城市組幹事[illegible]佩　幹事[illegible]　王克私　衛生部幹事畢德輝　[illegible]　（上海青年會）總幹事曹雪賡　會員部幹事徐可陞　學生部幹事李啓藩　體育部幹事[illegible]　部幹事陳巳生　西人司幹事駱維廉　副幹事費吳生　會董鄺富灼　朱宗章　[illegible]　韓玉麟　（學校青年會）廈門英華書院王應吉　胡國[illegible]　泉州培元中學陳砥[illegible]　教員陳德芸　會長蔣昭杰　[illegible]　學校青年會長杭廣林　培英學校[illegible]　培正　陸美盛　副會長周潤[illegible]　李耀煊　廈門尋源學校李溫德　陳伯[illegible]　師範　秀　蔡啟快　蘇州東吳大學陳實珊　浸玉　蘇行之　錢植[illegible]　[illegible]

祥趾　廣州培正學校[illegible]　賓　沈嗣良　杭州之江楊克民　[illegible]　上海滬江大學[illegible]　張任章　徐民謀　方同源　劉倫佐　陳[illegible]　林化民　陳永傑　周國[illegible]　常信學校　王[illegible]　陳瑞尚　寧波[illegible]學校　徐惠祥　章　張紹棠　包邦振　[illegible]　吳憲　周慶曾　楊[illegible]　戴維四　上海復旦大學　曾啓明　龐聲鉦　林知[illegible]　鄭國[illegible]　徐永發　何崇仁　寧波斐迪學校　黃公復　林光庭　[illegible]　戴寶乙　倪[illegible]　嘉興秀州中學　嚴忠元　袁伯樵　嘉興越材中學　馬鏡　倪士彬　杭州[illegible]學校　公學　林和成　劉乃[illegible]　福州[illegible]　[illegible]心實業[illegible]學　徐[illegible]　常州[illegible]　張海雲　毛彪樓　興化道學校　林文[illegible]　福州英華學校　黃勁光　[illegible]　格致學校　羅永紹　[illegible]　漢美學校　宮全才　延年　流芳學校　張[illegible]年　福清[illegible]學校　張貞樸

（男賓）江蘇省教育會副會長黃炎培　寰球中國學生會總幹事朱少屏　上海商業儲蓄銀行王[illegible]　尉堂牧師蔡式之　萬國改良會[illegible]　全國教育衛生聯合會胡宣明　[illegible]　廣東青年會書記張[illegible]　商界鄧文川　馬文申　[illegible]　張炳榮　鄭日[illegible]　浸會牧師萬應遠　中華續行委辦會羅炳生　時報[illegible]

（女賓）曹雪賡夫人　[illegible]　韓[illegible]夫人　雅禮夫人　鮑引發夫人　萬應遠夫人　巴克蒙夫人

又南中國青年會二十五週紀念大會。本屆在天津舉行。各地青年會均派代表前往。參與盛舉。詳情已屢誌本報。昨日爲本埠隊出發之期。凡與會代表。由全國青年協會幹事美人貝鎮德君。發給半價執照。是七時各代表。齊集北站。行李推歸。到者有滬會中西幹事。楊華[illegible]及其夫人。朱成章○鄺富灼○聶雲台○戈公振○胡宣明○江逢治○李耀邦○吳德廣○黃宣猷○西人萬應遠○章樹佩○費吳生○及廣東福建寧波杭州等會代表○復旦大學學生代表等○不下三百餘人○由滬行幹事李允臣等招呼料行李及買票等○秩序井然○至七時半○各代表魚貫出站登車○協會科學演講部特置機器取活動影片○以作將來紀念之用○自四月一號至五號○爲大會日期○過後再赴北京○應徐總統茶話會之召○故往返約需二星期云○

華人爭代表權之進行

林百克律師致各路商界聯合會諸會長先生鈞鑒。本律師爲華人代表權一事。預備手續。不遺餘力。頗有進行。現華人備就爲華人請求票帖。將逕交租界納稅會人。以備在四月七號開春季納稅會。提議。預祝諸君或得美滿之結果。○（該票帖底稿存在敝事務所）希此特請足下知照各路出席代表。於本星期六下午三時（即四月三號）駕臨敝人事務所集議。討論進行方法。至希至盼。林百克律師啓。三月三十號事務所在四川路壹百三十一號。

美國銀行團來滬

大陸報云。前日安居六字本號船。自香港載來美國銀行家多人。均與中美銀行有關係者。其中有施樂夫婦。衛金夫婦。伯魯司夫婦。秀氏夫婦。施樂奧老惠司。丁佛來。賈孚德。西爾四人。施樂來滬專爲籌畫中美銀行事業之能依及全中國。中美人資本聯合。美國方面之銀行家。均在美國於全大。分立多數銀行者。今中美銀行。已開辦矣。○再昨日又自日本到有美國銀行家一隊。即以拉門德爲主任。隨員數人。若輩將留中國數星期。將自上海北上。至北京再取道高麗回日本。大約五月中間。放洋回美。前後一隊銀行家。將訂期開會議云。

租界自來水廠之報告

上海租界自來水廠。總工程師報告去年廠中情形。○列出數年用水量於左（以加倫計）

	全年用量	一日之多用量
一九一五年	四二七四一七二五〇九	[illegible]
一九一六年	四〇二〇九〇〇二一五	[illegible]
一九一七年	五二〇七六一二八九七	[illegible]
一九一八年	五四六一四七七五七一	[illegible]
一九一九年	六三六六七二一六八五	[illegible]

可見去年用水之量大增○約四成有九○用水既多○則機器之力量必增加○近二年中○廠內已添設水池邦浦甚多又加二蓄水池○可容水二千二百萬加倫○又濾水池十三所○新又添一大抽水機○二十四小時○可抽七百二十五萬加倫○又二電氣邦浦○與二複吸水機○全廠之値價○在一九○○年○合計二九一五四九○兩○去年則加至九一二七一八八兩○最近五年所用添加機械之費○約一百五十萬兩○又造一蓄水池○於聚州路○可容水九百五十萬加倫○再自來水之清淨成分○已竭力維持○每日由一專家化驗之○將生水與濾水○逐一比較○近來水頗缺乏○因河中沙積過多○已設法改良矣○

海關西員要求加薪詳情

大陸報云○星期日總稅務司安格聯部演說○禁止人員集會等情○已詳昨報○茲悉總在貨員華德○因允上海海關人員會會員○安氏以其有違規則○令其自辭○不然則行免職○如是○海關西人員一方面○各增薪俸○將與安氏起衝突○在關員運動改良在華生活○迄今已一年餘○因關外人員之地位辛苦○一班人均不知足○遂集合五十人○於海關俱樂部開會○共舉華德爲委員會長○即上述之上海委員會○當時提出左列十一條要求○（一）至少增加十分之三○（二）養老金○各員供給十分之一○總稅務司供給十分之二○（三）升級○應仮七款五之資格與二十五之選擇爲準（四）（甲）各外埠人員○得有相當居屋與木器○（乙）易調時費用○及物件保險費○應歸總稅務司付給○（五）人員與其妻子於回國時○應付以全俸川資子女（限制至二十八）川資一半○（六）以辦公而得醫院費用○應全數還給○（七）秘密報告制度○宜修正○如有報告○應自行簽名○俾他人可辯駁○（八）制服均由海關供給○（九）調遷宜有一定時期○或一二年一調○（十）休息期○第一次滿七年○以後每滿五年○（十一）星租於必需要時○宜略加津貼○

以後又開會多次○添加之會員日多○他埠海關之○亦贊成紙牛莊一關反對○事後○總稅務司許人員代表上呈要求○即由上海關派一人○粵津漢三關各一人○共五人於去年十月念九日上呈○同時華德巳被選爲委員會之代表○代全體詳述人員之苦况○結果○月薪允略加○行旅各人亦加○但各員仍不足○遂決計辦養老金當時巳有人主張○立一海關公會○而安格聯反對之○因此取消○乃於本月十一日○各關員又開會○舐一人反對○餘一百四十七人均贊成○立一海關公會○總稅務司知之○但言明祇其未申再說○於是有上星期日之集會○及安氏之禁止開會○當時即指出華德主張組之不當○並嚴令其辭職○在華德在海關服役○已十七年彼已告辭○最近彼曾升級加薪○但海關失一人才○實爲可惜○再各關員既選華德爲代表○可見華德必有才幹○始得衆員信任○吾人點察安格聯之演說○其措辭行事○對於關員甚態度之專制○恐將勝於德皇○蓋英人祖視美總統日本皇○工人團體之代表○來參評告者○因工人可以集合○巳經各法庭及各立法機關所公認○而今總稅務司○則不但禁關員集會○且並聯絡吾傳全體解散○而用一人以代彼○且自名曰○吾爲之專制家○吾人在得各外埠海關詳情○頗有任冒之墨○極不衛生或無容處○而巳任事十五六年○祇提升得薪一百關兩○外加少許租屋費而已○吾人再一審思○此寬而得既如是之少○而海關之徐欵○交繳總稅務司調力節省○均巳供給中國之武人○以使人民受困苦○本報之意見○關員所提出之各條○均宜一一照准○月薪則全體一致○至少宜加五成○再應組一萬國海關委員會○處理中國海關○不可使全權獨攬於一自名爲海關專制家之手中○本報更要求華德復職○以伸公道云○

工部局之收入與支出

字林報社論云○十一年前工部局一年收入○祇三百萬兩○去年則增至四百四十一萬九千九百六十一兩○今年預算○可收四百七十四萬一千八百七十十兩○同時工部局捐○巳加至一分四厘○地稅亦自六耗○加至七七[illegible]○碼頭捐亦加○但與海關稅同收○惟收入雖加○本年用度○尚缺七十五萬二千一百二十二兩○其主要原因爲去年之公債三百四十萬兩○祇收足一百四十六萬八千兩○公債系銀錢○而銀貴○故不能暢銷○且所借巳各負與吏氣處云○又去年工程處用度○多出七八九九二○兩○其中二九九九四兩○係因西員有自置地同申者○修路費多出六○三五二兩○除講公園○多點一萬七千兩○由此可見工程處與他部○均宜大事減政○吾人再查一九二○年預算案○巳爲西區安學○及四川路橋○曾巳提出費用○但不知能實行否○巡捕費去年亦多出八八三五一兩○亦因西員回申○故今年預算巡捕費○共一百四十九萬二千五百兩○反印日捕的加費○但對於日捕之加增○必引起激烈之反對與抨擊○再工部局人員月薪一項○巳定按月所得加一成半○至三百兩爲止○醫院費旅費○及華員新年費○均在加多之例○而對於各員之月薪多少○尚待調査○必有詳細報告也○○又查各項捐中○轎子一項○居然去年多收三千兩○馬與車○則少收一千另二十兩○汽車捐多收六千二百五十九兩○汽車連機器腳踏車○共有一千六百六十一輛○又貨物汽車○已自四十輛至九十一輛○工部局又爲還債故○在特別費用○加刻出十七萬六千兩之數○特公佈於衆○試還令○可以先還云○

穆藕初反對棉業借款

[illegible]

……則有發揚光大之望○然而於振興棉業○國人有覺悟之○何必借外資也○更何必引彼居間[illegible]……吾知其決不出此也○日本人共同發展我棉業[illegible]

總商會惜陰制意見

[illegible]

學術講演會定期講演

▲先施經濟學入手

學術講演會○組織以來○臨時講演○已請蔣夢麟博士等講演三次○已誌前報○茲又議定有系統的定期講演○講演材料○經濟學○刑事訴訟學○勞動問題○等分門演講○請戴季陶○張東蓀湯濟滄○朱進之○劉南陔○俞頌華○高踐四○廖仲愷○朱執信○諸先生○分別擔任○第一次講演○定於明（三月三十一日）下午七時○請戴季陶先生講演國民經濟歷史的發展○地點在江蘇省教育會○以後每逢星期三六准下時講演○有志研究經濟學者○盍往聽之○其講演材料及日期如下○

三月三十一日下午七時　戴季陶講演國民經濟歷史的發展
四月三日下午七時　湯濟滄講演人口問題
四月七日下午七時　朱進之講演經濟問題
四月十日下午七時　張東蓀劉南陔講演勞動問題
四月十四日下午七時　俞頌華講演生產制度問題
四月十七日下午七時　朱執信講演交通問題
四月廿一日下午七時　朱進之講演國際貿易問題
四月廿四日下午七時　俞頌華講演各國殖民政策
四月廿八日下午七時　劉南陔講演租稅問題
五月一日下午七時　高踐四講演國債問題
五月五日下午七時　朱進之講演條約改正問題
五月八日下午七時　張默君講演婦女問題
五月十二日下午七時　廖仲愷講演土地問題
五月十五日下午七時　廖仲愷講演貨幣問題
五月十九日下午七時　朱執信講演（講演題未定）

戴季陶講演因病延期

學術講演會○今晚七時第一次演講○本請戴季陶君担任○詎戴君於前日起忽患病○昨日仍未稍痊○深恐今日不克講演○故已於昨晚致函江蘇省教育會聲明延期云○

上海籌辦商科大學

▲同時發起▲國與南洋協會

昨日（二十八日）○商科大學籌備董事黃任之葛史量才君等十餘人○繼續在青年會會食堂討論進行方法○是日○王儒堂君適病初君亦加入討論○決定三件○（一）此項商科大學○既以教育爲前提之主要之宗旨○又以廣集內外人才爲入手之方法○則中國與南洋間之同志○不可無一共同之組織○以爲大學中心○且蒙謀其他教育實業等一切事實之發展○遂公決聯合同志○共同發起一中國與南洋間之協會○當推趙厚生君錢新之心梁等草擬協會大綱○據以廣集發起人○開第二次之發起人會○（二）照商科大學籌備處大綱○應有籌備處主任○當推黃任之爲主任○郭心梁爲副主任○趙厚生錢新之事○（三）籌備處所需欵項○當由黃郭兩君承認籌墊○又籌備董事錢新之君提出意見○主張此項商科大學○應注重義務方面之學科與技能○將來自第二年或第三年起○儘可採取一半學科一半實行服務之法○以成東方最新式之大學云云

陳獨秀演講教育缺點

▲衆皆一致贊成之　（續）

論到形式主義的流弊和罪惡○不在主觀主義之下○很多的學校○祇重外面好看○裝璜華麗○氣象煥然○就是茅廁的門面○都有种种裝飾○其地方還有一种牢不可破的樣子○校門總是做來很高○建築必求新式○而於內容反一點不講○實際上這種教育到底有什麼益處○推原其故○因爲教育部平時只在形式上考求○所以上行下效○弄得教育一點沒有實際○最可笑的○稱了工業學校○沒有工場○農業學校○沒有農場○不但使學生進了這種學校○如入五里霧中○一些沒有領會○就是教的人○自已也莫明其妙哩○我有一種感想○要使教育發達○先應該廢除教育部○你想他們住在京裏○定出許多章程法令○硬要人家遵守○不依照他○他就要駁他不合部令○依照了他○事實上又定了什麼[illegible]是不能做到○這明明是叫人家進於虛僞的境界○照教育部的意思○定要把全國的學校○統一起來○其實中國這樣的大○風俗人情○各處不同○怎樣可以統一呢○譬如做了一件衣服○說是不管那一個人的身體長短大小○都要照這件衣服的尺寸○那豈不是笑話嗎○簡直說一句話○教育部存在一天○中國的教育○一定辦不好一天○還有考試一件事○完全是形式主義的產物○這種弊病○很多很大○因爲有了考試○就有什麼畢業問題○文憑問題○引起了學生的虛榮心○教師學生○平常多都不注意○臨到考試時候○在這一二禮拜以內○拼死用功○不但臨場時夾帶槍替○於道德上很有影響○並且廢食忘眠○在身體上大有妨害○到了考試完畢○把所有臨時強記的○完全忘掉了○有人說學生求學底目的○一種是要增加學問○一種是爲社會進步○生活改良○像現在學生的求學○專爲考試○這不過是爲了畢業問題○希望早一天畢業○把文憑早一天到手○所以種種罪惡○都從考試發生○道德上○身體上○思想上○都沒有好處○（未完）

戒烟奇驗藥方

鴉片流毒吾國人民受其害者不知凡幾矣有志同胞毎欲戒而苦無良方近來市上所售戒烟丸藥多摻以嗎啡毒質雖可抵癮受害尤甚今得上海汪孝濟堂印送應效神方曾刊報端望有烟癮者照此方配服忽方列於後戒烟神方（但此方萬不可加減一味如略加減則不靈矣）甘草八兩　川貝母四兩　杜仲四兩

右藥三味用清水六斤煎至半乾將藥渣去後加入紅糖一斤再煎[illegible]一斤爲度每次服三錢或一兩作三次服亦可（服法）初三天每藥一兩加烟一分第四五六天每藥一兩加烟八分第七八九三天每藥一兩加烟六分第十十一十二三天每藥一兩加烟四分第十三十四十五三天毎藥一兩加烟二分第十六十七十八日後每藥一兩加烟一分再服一禮拜以後不必加烟服畢此膏一料其癮若失並無難受及一切毛病眞奇方也病癒後切忌再吸至於患有[illegible]病照服藥亦可但多加烟一分不可過多自然痊癒萬無一失此方治好多人有每日吸煙一兩二兩者均服藥一料竟斷絕無病

闢妄救出版

天童密雲祖師因三峯出有五宗救一書特著此以闢其妄此書指示正途力闢邪見實爲吾人出生死之明燈講佛學者固不可不讀修行人尤不可不讀也共三本定價大洋六角此外尙有●大乘起信論一册●楞嚴經易知錄四册八角●佛教三字經一册一角●歸元鏡一册二角●欲海[illegible]一册一角五分●類集注二角　上海四馬路望平街有正書局啓

戒烟奇驗藥方

鴉片流毒吾國人民受其害者不知凡幾矣有志同胞每欲戒而苦無良方近來市上所售戒烟丸藥多搀以嗎啡毒質雖可抵癮受害尤甚今得上海汪宇溥室印送應效神方亟刊報端望有烟癖者君照此方配服百發百中曾已屢試屢驗萬勿輕忽方列於後戒烟神方（但此方萬不可加減一味如略加減則不靈矣）甘草八兩　川貝母四兩　杜仲四兩

右藥三味用清水六斤煎至半乾將藥用布去渣加入好紅糖一斤收膏每次服三錢或一兩作三次服亦可（服法）初三天每藥膏一兩加入烟一錢用溫水冲下第四五六天每藥一兩加烟八分第七八九三天每藥一兩加烟六分第十十一十二三天每藥一兩加烟四分第十三十四十五三天每藥一兩加烟二分第十六十七十八三天每藥一兩加烟一分再服一禮拜以後不必加烟服畢此膏一料其癮若失並無難受及一切毛病真奇方也斷癮後切忌再吸至（防法）倘戒烟期內發生別種毛病每膏照期多加烟一分不可過多自然病愈萬無一失　此方治好多人有每日吸烟一兩二兩者均服藥一料竟斷絕無病　且精神強健極靈極效不可輕棄

美貨商標之調查

中美新聞社云。上海美國商會。日前接中國公布部幹事索柯爾斯基氏來信。大致謂有某美國商行商請中國學生會。認清美國貨品之商標。並轉請轉運公司將美貨運入內地。因前此轉運公司疑美貨爲日貨。不允轉運。恐至內地。被扣留也。該美國商行之商請。係由余轉致學生會。據學生會聲稱。華人絕不欲干涉美貨。惟美貨與日貨。恒無從辨別。以致有誤被扣留之事。學生會現託余搜集。凡不與日貨交易之美商行商標及航運符號。美商行中是否有不願做日貨交易者。余自不得而知。今擬請貴商會調查。倘有此等美商行。能保證不販運日貨。則學生會必尊重貼有該行商標之貨品。學生會現已取得備詳列該行之商標以後不再干涉該行之貨。此項保護美貨之法。如貴會以爲然。余深願於贊助云云。貴商會接信後。當即通告各會員。今將商標。航運符號式樣送請索柯爾斯基氏。轉致學生會。保證確係美貨。以後勿加查驗云。

可倫比亞號在日擱淺

大陸報云。太平洋郵船可倫比亞號星期六日夜。在橫濱泥灘擱淺。如星期日夜能浮起。則尚不脫班。本星期五日。應到上海。惟迄今尚無消息。查該船上星期五下午到橫濱。即夜開至神戶。行至東京灣迴溝。而致擱淺。該灣中水雖淺。而無大石。可望早日出險云。該船本定星期六開至小呂宋云。

美教士在滇被擄餘聞

大陸報二十八日雲南電云。美教士史理文（前被擄者）與其婦及二女。並瓦司葛。同於二十四日。自省城出發。前往海防。身體大好。即日回國云。

又美參贊及來士生附與美記者司密士。亦於昨日自滇回滬。史理文之僕。川人。此次能單身入盜窟。與教士通消息。極爲參贊嘉許。已攜來滬上。爲其親身僕人。參贊今日即回北京。報告一切。司密士已有病。刻在醫院中云。

美商赴粵調查生絲

文匯報云。廣東所產生絲。正月份。每担定價一千八百元。現已跌至一千四百元。其跌價原由。因受天時不正之影響。以致所產之絲。質地不美。然賣主不願以落價出售。聞美國絲產業事部。已派員赴粵。以便就地調查云。

駐日英使昨日過滬

文匯報云。駐日新英國公使伊立氏。昨日乘舟倍號抵吳淞。旋即改乘英金兵艦。直往橫濱。不稍作勾留。可望四月一號到日本云。

徵集小學教育之意見

上海小學研究會主任。分致南北各小學校通啓云。本會在三月念一日開普通研究會時。曾假定小學校適用的根本教育四項。這幾項。果真小學適用嗎。以外有遺漏嗎。還要請大家研究後。再行宣布。現在分印各校。就望在一個月內。寫點意見。交到會中。可以討論訂正云云。

改進學校體育之辦法

上海縣勸學所。昨致各學務委員公函云。逕啓者。案奉縣公署第一九一號訓令。內開。案奉江蘇教育廳第四六七號訓令。內開。案奉教育部訓令。內開。據全國教育聯合會呈送改進學校體育一案。所議辦法數條。當屬可行。合即鈔錄原文。令行該廳。參酌辦理。此令。並附鈔原案到廳。奉此。合將原案。印發。令仰該縣知事。轉飭縣勸學所。行知縣內各學校。參酌辦理。此令等因。計發原案二件到署。合行令仰該所長遵照辦理。此令等因。計發原案到所。奉此。除將原案第二四五六條抄送並分行外。相應函達。即希貴委員。轉致區內小學校。遵照辦理。（附錄原案）

（一）（注重女校體育）吾國向來不重女子體育致女子體質多孱弱。影響於國民者甚大。非特別注重女校體育不可。（1）增加女校體育時間。（2）完全女校體育設備。（3）注重女子特別任務之體育。

（二）（改良高等小學校國民學校體育）高等小學校國民學校體操時間過長。與兒童身體發育。頗有妨害。當縮短時間。減少種類。並宜每日行之。

（三）（實行身體檢查）各校身體檢查。多未實行。對於指導運動衛生方法。無正確之標準。故注重體育。當自檢查生徒之身體始。（1）臨時檢查（2）定期檢查。（如入學時之檢查學期檢查）

（四）（改良運動會）近來運動會之弊。多偏於局部運動。致發育不能平均。多偏於個人競爭。致體育不能普及。且有害於學業。及道德。非改良不可。（1）當開體育談話會。注意運動道德。（2）當視學生之體力。與以相當之運動。（3）學校體育成績。當以全校學生體力如何。及學生病數之多寡爲標準。不當以運動會勝負爲斷。（4）應注意團體的競爭。

防疫醫院請款擴充

工部局報云。中國防疫醫院之董事。（沈敦和朱葆三與阿克司）上書工部局。爲所設醫院房屋與購地。請當局協助。刻工部局已允助五千兩。查該院去年用注射法。共資治患疫者六千一百四十九人。近爲推廣計。已在西藏路購得一地。值一萬五千兩。分三期交款。又附近租一地。三十年期。每年租費。千兩。至於造醫院之費。約需二萬兩云。

蘇浙絲綢會議之代表

中華國貨維持會。因蘇浙絲綢會議。經浙省實業廳長雲海秋。定於四月一日。在杭舉行。會期將屆。前者各屬絲綢業代表。爲已齊集上海。將次出發。前聽交換意見。以使一致進行。爰特於前日晚八時。邀集各代表。在該會所開會。商議一切。被會討論該會代表王介安。蘇州代表程伯勤。杭伯亷。程幹卿。王亦安。葉少英。汪省三。汪星一。南京代表黃月耕。于權安。鎮江代表殷合生。盛澤公所代表汪質文。盛澤代表洪鳴韶。馮少華。唐嘉臣等十餘人。開會後。經衆磋商一過。決定此次赴浙會議。須將各絲綢同業所抱宗旨一致主張。以期達到目的。議畢散會。次日（昨天）各該代表。即附乘滬杭火車。相偕赴杭。參預會議矣。

車輛佔地與納稅比較

去年五月十二日。上海電車公司總理麥考爾。上書工部局。請增加電車所行之道。並特別注重無軌電車之推廣。及七月二十三日。又上一書。附上推廣計畫書與地圖。據云。上海道上往來之人日多。而車輛又多。電車以不佔多地。宜推廣之。又云。上海汽車已多至一千三百輛。而電車實行至十一年。祇有車一百六十七輛。茲錄麥氏所立之各車佔地多少之表於左。

汽車馬車。每輛佔地六七十方尺。車中每人。佔十六至二十方尺。汽車之捐共三萬三四千兩。馬車則二萬三千餘兩。以一方大地計。工部局收汽馬車捐。祇四五錢。再查人力車一輛。佔地二十五方尺。車中每人佔地。亦二十五方尺。捐十九萬兩另。一方尺地。工部局收四五錢之捐。目下其車一輛。佔地固有一百八十三方尺。但車中每人祇佔五方尺半。捐則七萬一千二百三十九兩。一方尺地。工部局可收二兩三錢三分。小車手車佔地更多。而一方尺地。工部局祇收一錢半。汽車運貨者一輛。佔地亦多。一方尺地。工部局可收捐九錢。但將來無軌電車大推廣。一方尺地工部局可收捐三兩四錢。又云。又查上海公共租界內。共有之車輛數目列左。

		納捐
公用汽車	一一九輛	三七四三兩
自備汽車	八一五輛	三〇八九四兩
公私馬車	八八七輛	二三六五五兩
公用人力車	八千輛	一三八二四〇兩
包車	六二〇九輛	五三六八一兩
電車	一六七輛	七一二三九兩
小車	八一一七輛	四八四七七兩
手車（即塌車）	一〇七八輛	二五八七六兩
運貨汽車	三二輛	二七六九兩
將來無軌電車加	五〇輛	約二〇〇〇〇兩

友華銀行銀市報告

中美新聞社譯友華銀行三十日報告云。昨日倫敦當地及出口銀價各漲半便士。倫敦紐約間匯價跌至三元九角二分。此間正式金元匯價跌一分。其他匯價不動。開市時略有出口交易。金磅電匯價七先令四便士。又四分之三。金元電匯價一四四元。隨後略有要求。市面遂鬆動。收市買進照正式價。市況雖偶有活動氣象。但觀全局。仍屬疲弱。大約須再待一兩月至出口季開始後。方有起色。金融仍鬆動。

第二監反獄案餘聞

江蘇第二監獄典獄長敖天彝。前以病勢增劇。呈請開缺。靜候處分。當由高等檢察廳指令。暫派第三監長孔繁藻來滬代理。已誌前報。茲聞孔君以該監。離城三十餘里。且地處荒僻。呼應不靈。不願承乏。繼又改委蘇省模範分監典獄官馬衡升充。馬亦執前見。不欲調升。聞高等廳長。召集各法官。磋商辦法。咸謂敖君辦事多年。成績夙著。此次變起倉卒。實之呼應不靈。無可抗力。善後事宜。諸待整理。不如仍令敖君在滬就醫。以便辦理善後。[illegible]之效。故敖君得悉。孔不願之信。昨亦提起辭呈。懇請遴員接替。靜候處分。以重獄務。日昨上海縣沈知事。偕同內務部派員司長周威伯。省委熊偶先二君。於下午四時許。到監視察。於君進入後。因喉間失音。不能言語。悉由第一科長張昌集代爲接談。並引至監房視察一週。興辭而別。

又該監獄脫逃監犯一百四十五名一案。迭誌前報。茲悉松江縣公署。據所屬葉莊等各警區。先後拘獲該獄逃犯方公賢。羅德才。王孝。王得勝。王智楣。鄭雨青。楊德山。張福生。于春富。孫三等十名。派警備文。押送上海地方廳。由檢察長諭飭收押候究。

謀害印陳氏案辯論終結

浦東高橋附近青楊樹河。發現遭人謀斃印陳氏（聞卿之媳）印陳氏屍。該處地保報告法庭派員驗明。並據聞卿偕子印金生到廳。呈請伸雪。嗣將嫌疑犯印生元並伊妻印楊氏妻母楊俞氏等拘送法庭訊供。判押候究在案。茲悉此案業由地方廳。計檢察官偵查確實。訴審判廳傳到一干人證。於昨午後由審廳開庭。詞堵推檢各官特開第一庭審理。問官問卿。聞卿上堂供年四十九歲。同在上海爲木匠。合伙兒子昔年娶陳氏爲媳夫婦之間素來和好。去年十一月念一日。小民雖則由滬回家。下午到家不見我媳。詢之始悉歸寧不料次日青楊樹河中發現我媳屍身。經媳遭人謀斃。要求伸冤。印金生供年二十六歲。在家耕田。去年十一月念一日傍晚時。由田中歸回家不見我妻。當向[illegible]詢問。據生元在旁回答。已回母家實不知其媳已經遭人謀殺。[illegible]生元上堂。據供年三十[illegible]歲[illegible]地方同行木匠[illegible]實出不知[illegible]問官[illegible]官問查得[illegible]以賭博爲事[illegible]答稱[illegible]在家吃過晚膳[illegible]妻母等同[illegible]又問次日早晨何時起身供天明即起在外面打掃場地而後煮早飯餘事不知問官得供向印金生曰是日生元向爾云爾妻歸寧之時可見其面有驚慌形色否答稱並不留心又問中日生元向我妻要借金押髮金荷花枝金戒銀鐲等[illegible]借[illegible]官命印氏上堂供年三十[illegible]去年十一月念一日[illegible]以日間[illegible]在家[illegible]柴[illegible]間取柴[illegible]同日[illegible]生元代爲取柴[illegible]答稱[illegible]官曰然則是何意見答稱大約印陳氏已[illegible]柴房之[illegible]以[illegible]柴上有[illegible]一捆早經吊案故將生元當時有[illegible]據工晉[illegible]供年五十九歲爲泥水匠是日[illegible]午一時[illegible]知[illegible]供年四十七歲現[illegible]發現印陳氏一屍[illegible]何人謀害我實不[illegible]楊氏供年十七歲[illegible]俞氏供年五十歲生元是我之[illegible]是我丈夫[illegible]在房間[illegible]在[illegible]間[illegible]在公[illegible]何以[illegible]問官一再駁詰各人[illegible]問官命[illegible]聽[illegible]

香彩催與刧案有關

閘北[illegible]高昌廟[illegible]號門牌日本人家被刦[illegible]有關[illegible]移提至廨訊[illegible]候與另案[illegible]此案非常注意[illegible]得日本人家[illegible]以拜[illegible]均係[illegible]

滬甯鐵路將仍設女稽查

[illegible]地上遺有正金銀行支單一紙[illegible]金遂代爲檢查[illegible]何物[illegible]單由該女[illegible]

中華書局賠欵仍照原判

中華書局[illegible]告[illegible]以判賠之數過鉅要求復審[illegible]開辯論終結[illegible]昨晨屆本案復審判決之期兩造代表律師到庭候示至九時半開庭由承審官命[illegible]民庭[illegible]副領事升座宣布堂諭曰本案前據被告中華書局請求論予將賠償損失部份復審在案茲經兩造律師重開辯論本公堂復加審核原告所受損失甚鉅前審所定洋一萬元之欵業經一再核計甚屬公允未便再予更變將被告之請求註銷仍照本年三月十日之原判執行此諭

各學校放給春假消息

時值[illegible]各學校循例給假[illegible]如下

城內尚文路省立[illegible]自八號[illegible]其附屬之第一第二兩部高小[illegible]十八由[illegible]事定四月三日至六日放假七日上課

南市[illegible]省立第一商校[illegible]十八[illegible]自四月五日始給假一星期[illegible]授課

大南門外[illegible]私立[illegible]高小學校有高小[illegible]共生數一百七十八[illegible]定四月三日起給假七天十日開課

大南門外上海民立中學校[illegible]八百六十人[illegible]本月二十九日給假定四月六日上課

西門外[illegible]女子中學[illegible]土生[illegible]一百八九十人[illegible]四月五日[illegible]授課

寰球學生會招待出洋學生

本埠寰球中國學生會[illegible]留學招待部以來[illegible]嚴[illegible]事[illegible]該會[illegible]北京清華學校[illegible]學生[illegible]已定好[illegible]有百多人云

工巡局會議增收汽車捐

[illegible]閘北工巡捐局[illegible]南北市[illegible]增加[illegible]會[illegible]汽車[illegible]

閘行稅務分所長之易人

[illegible]

華商電車公司開始查帳

[illegible]

茶葉棧二次失慎

[illegible]

商界救國團開職員會

[illegible]另選出席上海各界聯合會職員俾舉動得以一致（[illegible]）

工業協進會施種牛痘

本埠[illegible]二十九號中華工業協進會[illegible]於三月二十九號起在該會事務所請義務醫生吳楚明施種牛痘時間自下午一時至四時爲止非該會會員亦可前往請種云

議決[illegible]開會討論[illegible]重要議案云

四一發刊定期週報從事商界革新運動以上四事俗經諸同志協力實行云云姚子讓吳進之等均極贊成嗣又[illegible]討論結果推定[illegible]下禮拜一召集[illegible]

來件

南北國會併合制憲之希望
（陳子韜之主張）

[illegible]

時評　三

棉業借欵

（太素）

我國官辦之實業。莫不以大借外債爲唯一之手腕。始也合辦。繼則併權利而無之。是以多一官辦之實業。即多一權利之喪失。證以前事。彰彰可考。今植棉局又有二千萬元之借欵。此事果成。則全國棉業之生機危矣。甚願國人其有以注意之也。

闢妄救出版

天童密雲禪師因三峯出有五宗救一書特著此以闢其妄此書指示正途力闢邪見實爲再入出生死之明燈講佛學者固不可不讀修行人尤不可不讀也共三本定價大洋六角 ●此外尚有●大乘起信論一冊一角五分 ●陳魔辯異錄四冊八角 ●大乘百法明門論入識規矩頌集注二角 ●佛教三字經一冊一角 ●歸元鏡一冊二角 ●欲[illegible]一冊一角五分　上海四馬路望平街有正書局啓

小時報

附錄 餘興　第一千二百八十七號

小言

◉廢娼與生計　Ⓢ

有人謂廢娼之說理由固甚充當惟須爲預籌生計而根本之法則在施以教育此誠不易之論也然觀中國今日之現狀男子教育且不能普及何況女子必欲從此做起我恐廢娼一事必待之數十年後而此數十年中男女因是墮落者又不知幾許矣故我以爲積極方法既不易行不如姑從消極着想何也中國產妓區域原亦有限彼不產妓區域內之婦女未嘗不能生活而勤儉之風則有過之由是以言則廢娼之後未必即因是而有凍餓者惟所苦者鴇母龜奴之類耳然此輩造惡不淺即予以痛苦亦天之所以報之也何足惜哉

國外無線電

◎本月二十八日紐約詩家谷壁珠堡等六大城之鐘已一例撥早一小時云（2）（元）（紐約無線電）

◎比利時定期於五月之最後二星期舉行水上飛行機之競爭現正從事準備（3）（草）（比利時無線電）

特約馬路電

◎素有神經之花翠玉前夜吞食金戒一枚今晨(三十日)斃命（2）（野馬）（新淸和專電）

◎笑意下嫁銀行大家某君將成事實今晨(卅日)七時乘車赴杭同作西湖之游聞有一星期後返滬正式結婚之說（2）（野馬）（火車站專電）

◎聞寶壁雲現由大慶里遷至共和里進益里現爲鶯鶯吉日俗界重要人物前往道賀者絡繹不絕云（東渝）（3）（馬霍路專電）

◎拱埠名妓百里香昨偕某公子來滬寓大行台開係密月旅行（宇）（3）（大新街專電）

◎新世界羣芳選舉大會已定於明日(陰歷十二)起開始舉行以一月爲期一般熱心花政之姊妹花咸大肆其運動手腕競爭甚烈（青）（3）（跑馬廳專電）

國外小新聞

法戰地現狀一

伊泊氏地方蕩然一切

●日本新發現之竹林

▲景色奇絕　（云）

日本高多（譯音原名Kota）地方近今發現極深之竹林竹之高達五六十尺不等其尤大者竟達百二十尺西方人士之好奇者相率往遊其中云（3）

●美國之賽摩托車場

▲競技之一種　（行）

美國之加州某處汽車公司就附近地方設一廣場場中裝設有色木欄無數繞場作圓圈形圍極狹僅容摩托車兩輛與賽者非操縱嫻熟不能從事云（3）

之商甫作押其文支持乃應承稍解渠已掉頭不顧將近千元之借券業已還近聞又與某闊人之姨太太往來其密必已另有生意按某十四風姿卓落倜儻不知即采花郎亦當道德之墮落一至於此良可慨歎

●拿錢買苦悲嫖客

▲老到胭脂更怕人　（B）

東省安東城內某巨紳某近在日租界平康里李小鳳娼寮大肆揮霍買使寫大漢做各種衣服詎該紳事先與同院妓女韓小五結識韓妓偵知伊與小鳳往來嚴詞質問小鳳以並無其事對無何小五在小鳳處將該紳事抓住拽至伊房中大興醋海之波當給以奉票四十元並打恭作揖誓言永不至小鳳處始行了結嗣又被小鳳食知亦與該紳事大鬧現爲二隻胭脂虎所困頗有左右爲難之勢云

●省聯合運動會之新組織

▲分全省爲十區　（鉞）

此次江蘇省立各校及得省經費補助之學校特在南京開聯合運動會現因節省時間及經濟起見特分全省爲十區計（上海吳縣無錫南通揚中丹徒江寧東海徐州淮江）等十處自四月二十日後分區比賽及格後始可參預聯合運動會云（3）

本埠小新聞

●南洋之竹頭木屑

▲童子軍與技擊部　（舜）

徐家滙南洋公學童子軍定於春假期內作無錫之遊並偕該校工科測量隊同行云

又該校技擊部前晚在大禮堂開大會首由唐校長演說本校技擊部之經過情形及技擊故事數則頗有興味次爲選舉職員及茶點至八時半散會

●繆生兄弟之分居

▲爲免誤認起見　（青）

西門方板橋徐某之學生子與杭州城站李姓之學生女締姻一節已紀十日本報茲悉徐姓之學生子雖日面貌相同然而肥瘦之間尚不難一望而知而李姓之學生女體態既無環燕之別而且又皆嬌妍之分加以同時于歸所著衣履掉又一樣非特初見之者甚難辨認即與之久處者辨別亦非易易故自結婚以來叔嫂伯媳之間常有誤認之趣聞發生現其父母爲免誤認起見已於昨日令長子（即學生第一）挈其婦遷居于鹹瓜街去矣用意良苦爲之一助云（3）

●坤伶之義舉

▲流爲春輝濟哀鴻　（淺成）

粵漢坤角張淑嫻黃小茂等擇定寒食（十六）清明（十七）兩日在虹江路廣舞台演義務戲其第一日劇目爲（全本桃花源）第二日爲（石頭記）所得券資送入湖北義賑會想屆時必有一番盛況也（3）

●飛機被天鵝所攻

▲險極　（仁）

某美飛行家一日飛至四千尺高時忽來大羣天鵝飛與機翼相近有三隻已衝入機部致將駕機者衝昏機即跌落至距地一千尺時駕機者醒悟亦云險矣（3）

國內小新聞

●北京之社會談

▲拆白黨史　（A）

拆白黨之名滬漢各地所在皆有北京爲首善區域乃自白雲鵬之案一現咸知都中亦有是項可珍珍之一究其實固數見不鮮也第白雲鵬沒身倫界易於破獲耳廊房二條某號之少主人馬十翩翩佳公子也出則車水馬龍食則海味山珍來往八埠之中飯店之內不知者固以爲闊人也聞有某五奶奶者自求與渠姘識兩年之中倒賠數千不特日用之資爲所供給即將倒塌

科學小新聞

●可折之飛機翼　（天）

海軍用飛機之翼近製成九折式合用銳健不用時可折疊在最不佔地位云（3）

●響尾蛇之聲　（天）

近人研究響尾蛇之蛇尾行時一前一後每秒鐘動三十三次兩響聲則可至一百次云（3）

上海文明書局特設通信廉價部圖書目錄

廉價書目　第二號

廉價以陰歷二月初一日起至三十日止一月爲限過期仍照原價發售外埠函購如發信在廉價期內仍屬有效郵費另加一成惟廉價以上海棋盤街本局爲限各埠分局不在此例

●小說類	定價	廉價
天花吟閣會訂金批西廂記	一元	四角
言情小說 情談	六角	二角四分
寫情小說 情鐵	六角	二角四分
社會小說 心獄	六角	二角四分
言情小說 鐵血花	六角	二角四分
偵探小說 霧中劍	四角	一角六分
外交小說 歐陸縱橫秘史	三角	一角二分
偵探小說 石獅移月記	三角五分	一角四分
言情小說 爭破畫之鴛鴦	四角五分	一角八分
言情小說 天荊記	七角	二角八分
言情小說 雲想花開記	七角	二角八分
教育小說 兒童脈	五角	二角
英文小說 第一種 伊索寓言	二角五分	一角二分
第三種 瑞士家庭魯濱孫	三角五分	一角七分
第四種 威尼斯商人	三角	一角五分
第五種 格列佛遊記	三角五分	一角七分
第六種 海客談瀛錄	三角	一角五分
第七種 吞濱奇俠傳	三角	一角五分
第四種 琉璃山	一角	五分
第五種 人心獸語	一角五分	八分
第六種 魔窟奇聞	一角二分	六分
第七種 慈中貌	一角	五分
第八種 卵異	一角五分	八分
怪異小說 火星與地球之戰爭	二角	一角
言情小說 鴛鴦緣	三角	一角五分
家庭小說 妻之有面觀	四角五分	二角二分
怪異小說 身外身	二角五分	一角二分
軍事小說 刺高德	二角五分	一角二分
奇情小說 猾娘小傳	五角	一角五分
警世小說 縮海上繁華夢 初集	六角	三角
二集	七角	三角五分
三集	一元	五角
怪異小說 火星飛艇夢	二角	一角

●小說類	定價	廉價
列俄悲戰血餘腥記	八角	四角
滑鐵盧戰血餘腥記	八角	四角
社會小說 鏡中人語	三角	一角五分
偵探小說 玉環外史	三角	一角五分
怪異小說 妖僧記	六角	三角
言情偵探小說 雙奎娘	四角五分	二角二分
偵探小說 快活之旅行	三角	一角五分
西國小說 六十萬元之侈史	三角	一角五分
小說名著大觀	四元	二元
兩社小說叢	六角	二角
寫情小說 綢繆花叫	四角	一角五分
小本小說 第一集	一元	六角
第二集	一元二角	七角二分
第三集	一元	六角
第四集	一元二角	七角二分
古今閨媛逸事	二元	一元
古今情海	二元	一元
清代聲色志	三角	一角五分
古今小說名著說庫	八元	四元
廣四十家小說	八角	四角
古今說海	二元	一元
諧鐸	二角	一角
觚賸	三角	一角五分
子不語	八角	四角
螢窗異草	五角	二角五分
耳食錄	三角	一角五分
增廣智囊補	八角	四角
夜談隨錄	四角	二角
夜雨秋燈錄	四角	二角
三異筆談	二角	一角
埋憂集	五角	二角五分
秋雨盦隨筆	六角	三角
里乘	五角	二角五分
金壺七墨	六角	三角
庸盦筆記	五角	二角五分
壺天錄	三角	一角五分
淞濱瑣話	六角	三角
曠園雜錄	八角	四角
高陽日記	五角	二角五分
淞北偶談	一元	四角
新社會現形記	八角	四角
筆記小說大觀 第一輯	八元	四元
第二輯	八元	四元
第三輯	八元	四元
第四輯	八元	四元

北齊秦王高歸彥造像出版

此碑字徑寸餘結體俊逸筆勢超沙遠出始平公造像之上實爲造像最精之前求之北朝石紉中此其倬早拓本極不易得北平謝君習父訪碑河朔質得最精初拓本臺無損沥較尋常拓本有膂壞之別謝君至爲珍秘今特付影印以公同好傳好古之士得共欣賞用上等連泗精印定價四角照碼七折字體大小神朵精沿與質拓不差累黍海內書家定以先觀爲快郵票代價九五計算寄費照定價加一　外埠函購處上海威海衛路甲秀里三二一號古望書局總發行所　本埠分售處上海二馬路千頃堂　古望書局啓

行草大字典

滙史紙印六册一元八角　有光紙印六册一元二角

書法爲吾國特有之美術而行草又爲日用所必需此書搜羅歷代名家行草之作集其精華按照字典部首編夾凡應用之字無不備但眉目釐然檢査極易足爲臨習行書草書者之津梁而曰代書家之精構南北派則之名人行書草書之變化會合一編學者不雜於此ナ窮原竟委考其大要得此一書足代古今書家專集數百種而有餘實高等小學中學師範等學校教昌學生及美術家臨池家政治家商業家不可不備之良書也

上海望平街北京琉璃廠有正書局發行

華泰洋行新到藍晒圖紙

四川路A一百三十三號

上海滙豐銀行及虹口分行告白

啓者本行收足資本洋一千五百萬元公積金英金一百五十萬鎊銀洋二千三百萬元另議定備用股本洋一千五百萬元○總行開設在香港分行在廈門暹羅巴城維亞孟買克而克搭廣州可倫坡福州漢口

上海慈惠醫院

主若儼醫生

院址　北戈都路（白克路轉角）

診治內外花柳皮膚眼耳鼻咽喉婦人小兒諸科

診察時間　每日下午一時起六時止　星期日十二時起三時止

瑞臨澤篆刻潤格

石章每字二角　牙章每字三角　收件處上海望平街有正書局及棋盤街書易堂　索潤詩寄郵票一分

潘蘭史　吳倉碩　周景叔　狄楚青　鄧秋枚　黃賓虹　代啓

眞金鑽珠翠紅藍各種寶石戒每只洋七元

華泰洋行新到藍晒圖紙

四川路A一百三十三號

上海滙豐銀行及虹口分行告白

口哈爾濱○羅馬○布軸化神戶可明伯倫敦○小呂宋○長崎○紐約○北京○漢口○仰光○西貢○舊金山○上海○新嘉坡○沙面○孟買○天津○青島○廣州○檳榔嶼○橫濱等處或定期均請至本行面議○本行收買本埠期票並辦理一切銀行應辦事宜○本行匯票可匯至倫敦及歐洲、中國、日本等處各大通商碼頭

香港本行股本洋一千五百萬元公積金英金一百五十萬鎊銀洋二千三百萬元另備用股本洋一千五百萬元○總行開設在香港分行設立[illegible]

民國九年三月二十日

詩叢

去不得

(鷗)

今天晴了。
初春和暖，氣象更新。
草漸綠，樹將青，鳥飛鳴。
黃歇浦的船，也趁此『風平浪靜』，放著『汽笛』，快快行。
擺渡橋上，車聲得得的鳴。
走路的人，也覺得一身輕。
我隨著閒步，心裏更加高興。
忽聽一孩子聲！
爹！—爹！—『這裏好玩！人多啊』！
『你走困了，你何不進去坐坐？』
一老頭子說，『我不坐。』
孩子說『我去。』
老頭子拉著，低聲說，『去不得！』
為甚麼？
『外國公園，不准華人入。』
這幾個不是華人麼？
他改了西裝，合日本裝著。
孩子此時不說，低著頭，只是走。
忽問說，我們有公園麼？
有。』
『可是也不與外國人入？
老頭子此時也不回答，搖著頭，只是歎息！

(贈有正書券六角)

筆記

懷芳樓零話

(媛)

武林女子張慧英，天真爛漫，嬌憨如袁寶兒，有時小語，精微半嚼，半謔半嗔，又似怡紅院中芙蓉仙子，吾友閑雲為詩以張之曰，空谷幽蘭獨自芳，不逢知己不箋黃，奈小宛名天下，誰是江南冒辟疆。友人胡君小石，為余言，往嘗偕胡三陳二游玄武湖，湖邊老嫗有女，其娟秀，烹茶飲余輩，今夏過之，聞女已嫁矣。流連昔遊，悵然有作(一)花天嬌啼鏡裏粧，迎船無復舊垂楊，湖南杏姥逢相識，猶喚當年側帽郎(二)刺水兒絲上眉關，洲是養蠶時，雲雷接葉繅車動，誰識懸香一寸絲(三)柏柏催表前塵在，落落黃鐘俊賞多，唯有胡陳堪老大，留將青鬢照山河，又黯絳竹一圍云。薄酒醒遲斜陽紅，到吹笙處一簾飛絮不見雙蚨語，懊惱東風那當黃昏苦人何許，碧紗如霧夢斷西洲路。筆記中余最愛讀者為西青散記及影梅庵憶語散記，容無憶語清倩可不多得之作也。浮生六記將傷家庭情景曲曲描出哀婉動人不在林譯不如歸下。不如歸長處在情景逼真世間可憐兒女如浪子武男其人者當復不少。

(贈有正書券一元四角)

遊記

鄧尉游記

(丁悚)

翌晨(十七日)余於六時四十分起身，盥洗畢，趨往四十六號喚諸女士起。詎彼等晨粧已竟，比舟子至，遂各攜應用什物，登舟，舟行一時許，抵西門大碼頭，宋沈兩女士已先在渡船坐候，謂七時即至此矣，是時曉風尚厲，余等未進晨餐，頗苦饑，遂提議登岸進膳，諸女士多不願往，惟高戴兩女士願隨余行，因囑舟子導往市中，覓一點心店，食火雞麵少許，味惡殊難下咽，然饑不擇食，遂各勉強食之，並命舟子為送湯包至舟中，返舟時已九鳴，遂復鼓棹前進，沿途水色山光，爽人心脾，所惜天陰風暴，處將有雨，過横塘稍霽，風亦略靜，既至木瀆，天似放晴，然至善人橋雨矣，吾輩舟離西呼時，即提議消遣之法，或言宜歌，或主清談，或謂宜講小說，諸田大多數議決歌曲，並推余首先度曲，余推不獲，沈女士謂當以年齡為序，而余齒最長，遂不獲辭，勉探唱[illegible]一段，勉強塞責，宋龔等初亦推委，繼以衆口迫歌，爲龍院一節，戴女士則歌斬黃袍，高女士歌托兆蝴蝶兩段，嗓音極佳，甚且饒有[illegible]味，沈女士與李女士合唱二[illegible] A Long Way 曲，鼓音清婉，異常動聽，舟至木瀆始進午膳，肴只八味，然尚可口，飯罷與宋高戴三女士竹戰消遣，未滿三圈，抵光福，是役也，余占勝，高女士負，宋戴兩女士未分高下，舟既停泊，而戰局未終，三女士急欲登岸一遊，因向舟子借雨蓋，冒雨而登，光福地近太湖，素多盜患，吾儕在舟時，已有友堅勸勿往，以雨行者皆少女，危險蓋萬狀也，然諸女士遊興正濃，遂亦置諸度外，吾舟停泊未久，復有一遊艇來，吾人之膽稍壯，特有援也，比入市，天已垂暮，始知身入危地，不敢久遊，購紙乘及草履，歸備明日登山之用，舟中人見吾輩人手草履，亦命舟子代購，拜購花繩，用作履索，諸女士強余作效女工縫帶，余亦勉成四雙，於是各去革履，易以草鞋，彼此相顧，皆大笑，云是晚膳畢，仍擬竹戰，以明日尚須早起遊玄墓，遂各安寢，惟小人衆成睡不適。四時三十分即起，[illegible]中之游客俱[illegible]歌且飲酒過度，至是尚在酣睡，吾人宿與[illegible]亦因此諸女士梳洗竟，余[illegible]以余[illegible]居時是[illegible]必飲[illegible]乳一[illegible]餅乾若干，久已成[illegible]旅次未備良[illegible]困苦於是濃茶兼食糖果餅，飲粥二碗，天明雨止，命[illegible]山進發，船埠離玄墓約十五里，李戴二女士[illegible]一[illegible]更香[illegible]之(未完)

青塚賸語

歌場閒話

(悔餘)

雙寶

雙寶本是八角鼓裏的歌詞，並非是像髧兒那麼說的。說像聲的論人，還跟張[illegible]也有說[illegible]的時候說的。算是門外漢不能說是不行，早年北京有一個說像聲的叫做窮[illegible]所說的像聲嬉笑怒罵很受北京人的歡迎，他可也沒說過一次雙寶。現在的徐狗子雖然是八角鼓行的人，演唱雙寶他所唱的跟早年八角鼓的雙寶又[illegible]狗子所唱的雙寶除了頭上蒙門帘下[illegible]也沒有什麼特別的十五六年前在[illegible]一次清客串的八角鼓本場有一位[illegible]清如[illegible]紀有六十多歲聽說還是[illegible]的，說的雙寶實在比現在的好，頭一戴着[illegible]上黑着眼鏡，身後有人座着說

[illegible]兩旁有兩個人，對齊丑角，引人發笑，所唱的歌詞茲子胡琴崑弋秦[illegible]都有，可不像現在的雙寶，除了淫詞罵人就用眉目調情，聽北京旗界人說，早年唱雙寶的末唱之先，必要唱一段崑腔，就是萬人迷唱雙寶也唱一段崑腔，他還沒失了雙寶的老規則。

戲迷傳

戲迷傳又名戲迷游街，八角鼓內叫做八蠶改行，專門說戲迷傳的叫做[illegible]詞，如今華子元吉坪三都是說[illegible]詞附華子元所唱的戲迷傳，專能學孫菊仙，龔雲甫，李[illegible]山等角的腔調，很受北京社會歡迎，要論華子元的[illegible]可不如吉坪三，吉坪三在北京說[illegible]詞，現在已有十餘年，所說的戲迷傳，戲迷在街市所遇見的事，比戲台上的戲迷傳還引人發笑，華子元本是旗籍，一個闊人因為偏銀不[illegible]，不能養家，才改行說[illegible]詞，他能受社會歡迎地方就是能學名角腔調，要比八角鼓中的八蠶改行有在差的多，吉昆人說名角江笑儂排演戲迷傳很受歡迎，其實他的戲迷傳學[illegible]跟八蠶改行地方很多(1)

小說

幻幻幻

醒世小說

拜引　(志希荒文著)

吾就抬眼一看，只見那大夫面長而黑，耳小如鼠，鼻長如象，口細而尖，目纖如線，口上一字八字鬚，一半中間[illegible]戴了大眼鏡，拖了長尾，身穿半新半舊黃馬褂一件，兩邊定了些皮，出風[illegible]皮褂，胸上一[illegible]破靴，足登雙出五個指頭，當時見了，主人作了一個揖，略問了些病緣，就按起脈來，按了五分鐘，就算好了，在袋內拿出一張糊塗塗的[illegible]寫道，脉象[illegible]，咳嗽再帶寒熱，胸中有聲是否係痰，治之之法，使面且[illegible]一日，寒熱二日，卸咳嗽三日，可以完全消失。

冬桑葉二兩　絲瓜絡三兩　馬尾約六兩　知母一斤
破玫紙二兩　金銀花三兩　黃[illegible]六兩　人乳一斤
大腹皮二兩　當歸三兩　大竹葉六兩　牛漫一斤
外用河井水各六斤煎服

當下寫罷，就向主母道，老太爺的病，果然[illegible]險，但經在吾們手裏很容易治，不消三三日，天包管他起來，就是了，不過留果真吾們醫好，那醫費却要吾說了，主母道，但求病好，醫費任你說，就是了，那醫生道，想吾照本常出診是三十元，現在至少要一百元了，那主母說了，也不同他計校，就給了他去了，當下就高起樂來，哈哈，吾此時一看，怎麼樣，吾也常看見人家各樂多的樂，也不過諸頭更[illegible]也不[illegible]摩[illegible]當挽此[illegible]什麼吾們今天[illegible]樂在[illegible]一[illegible]了[illegible]要用[illegible]大[illegible]提[illegible]吾們[illegible]先生多[illegible]了[illegible]大樂他們[illegible]了一起擺上下去呢[illegible]以當下吾就私行拿去了，[illegible]然後拿他們[illegible]起的[illegible]下兩個時辰方見那[illegible]伙伴拿了一盤[illegible]吾當時[illegible]想起來了，想人家[illegible]還有[illegible]那有用錢的呢，於是又想去倒[illegible]外面[illegible]道[illegible]家老爺[illegible]了(未完)

硯滴

[illegible]彩之中有或倒[illegible]名目而[illegible]之中就沒有[illegible]反[illegible]名目此何故邪(略)

鑽石 珠寶 中外 全昌 金銀 首飾 眼鏡

眞金鑲珠翠紅藍各種寶石戒每只洋七元
眞金新式玲瓏戒指每只洋一元半至四元
眞金新式各種挖耳每支洋一元半至四元
眞金鑲珠翠寶石新式別針每只洋四元
眞金照戒及翻身印戒每只洋六元五角
眞金新式奇異表件每只洋二元至十元
眞金鑲珠翠彈簧耳圈每副洋十元
眞金新式耳圈每副洋二元至五元
眞金香烟嘴每只洋二元至四元
眞金新式搭手戒每只洋四元

眞正國產水晶托力克絲金眼鏡每副洋陸圓

頭等驗光眼鏡每副洋一元
頭等金絲吒力克眼鏡每副洋四元
自製眞金吒力克眼鏡每副洋十元
金絲眞吒力克驗光眼鏡每副洋二元
最新式玳瑁吒力克眼鏡每副洋五元
頭等雙料金絲吒力克眼鏡每副洋六元
自製眞金克羅克司眼鏡每副洋十二元
金絲各種顏色驗光眼鏡每副洋一元五角
最新式黑金銀脚吒力克眼鏡每副洋四元
自製眞金吒力克離鼻眼鏡每副洋十二元

本號創製眼鏡已歷二十餘年四遠馳名早蒙各界歡迎現又新出克羅克司鏡片顏色彩異吒力克片光耀奪目以及各種鏡片無不格外研究精益求精因所售出之鏡均各舒適合光遠晀近視悉甚清楚確能保養目光顏色齊備隨客所欲不論何種光線均可驗配取價從廉早承各界雲集試之近又運到大批金鋼鑽珍珠寶石批發公道大小俱有巧鑲鑽圈鑽戒環而手局別針胸針一應全備價目公道劃一不二老少無欺眞金用舊仍可收回兌換現洋以昭信實外埠函購郵費歸客如蒙賜顧請臨總發行所上海新世界南首安康里口分行蘇州閶門外大馬路便是

上海慈惠醫院

土若儀醫生

院址英租界(白克路轉角)診治內外花柳皮膚眼耳鼻咽喉婦人小兒諸科

診察時間　每日下午一時起六時止　星期日十二時起三時止

潘臨澤篆刻潤格

石章每字二角　牙章每字三角　收件處上海望平街有正書局及棋盤街著易堂疏泉印社　信件寄郵票一分

潘蘭史　吳倉碩　周景叔　狄楚青　鄧秋枚　黃賓虹　代啓

上海滙豐銀行及虹口分行告白

啓者本行收足資本洋一千五百萬元公積金英金一百五十萬鎊洋二千三百萬元另議定備用股本洋一千五百萬元總行開設在香港分行在厦門暹羅巴塔維亞孟買克而克搭廣州可倫坡福州漢口……

王若儼醫生

專診治內外花柳皮膚眼耳鼻咽喉婦人小兒諸科

起六時止 星期日十二時下三時止

細菌學・免疫法

[illegible]

（未完）

譯論 流行性腦脊髓膜炎

[illegible]

花柳病談 遺傳之梅毒（續）

[illegible]

臨床實驗 以鈣素治愈喘息之一例

[illegible]

醫學週刊 時報附錄

市政要論 新市街建築規程（續）

[illegible]

北京國立醫學專門學校校長湯爾和先生

[illegible]

二十世紀藥物學之新發明 鈣素之應用於各症及材料之選擇

[illegible]

（完）

上海滙豐銀行及虹口分行告白

王若儼醫生 專診治內外花柳皮膚眼耳鼻咽喉婦人小兒諸科 起六時止 星期日十二時起三時止

英明照相放大廉價

新年拍照格外優待

新到襯放大卡平估

今由英國運到各種襯放大卡紙甚多價格便宜并有軟片藥料批發格外克已如蒙光顧請駕臨英大馬路望平街對過 電話中央七一二二

謀得利洋行

上海英大馬路東首第三號洋房後進樓上批發分公司在協球場西

各省新戲片陸續到申

聲音比別家響亮價目格外便宜

如用金鋼鑽針均可

新式無喇叭留聲機

軍營全隊樂器 水師馬步鼓號

各國風琴洋琴 大小唱戲機器

京調二簧西皮梆子小曲廣東汕頭等戲片任憑揀選此佈

儲蓄

的宗旨 提倡儲蓄維持家庭經濟 使人人養成儉德之風

的年限 十四年為限 至期還款

的數目 全會二千五百元 五分之四二千元 五分之三一千五百元 五分之二一千元 五分之一五百元 繳款按月按季按年聽便

的利益 每月開獎一次 每十號得獎一號 每二千號得中頭彩一號 得獎洋二千五百元 二獎一號得獎洋一千二百五十元 三獎一號得獎洋四百元 四獎一號得獎洋二百五十元 五獎一號得洋一百七十五元 六獎九十四號每號得洋十五元 期滿除還本外得零派特別利益

的資本 銀二十萬元

上海三馬路

中法儲蓄會露佈

詳章函索即寄

有正書局

專售 歷代碑帖 中國名画 屏聯堂幅

另印目錄 函索即寄

奇售陳宣紙

書畫以陳宣紙為佳但市上頗不易得茲有家藏六十餘年之陳宣紙寄由本局出售六尺幅每張大洋二角購請從速

上海望平街有正書局

本所專售學校用品五金鈔貨照相材料體育器具化粧日用等物創辦郵遞營業歷有多載信用昭著辦事快捷早為海內外各界稱許現為推廣營業特設分銷部於本埠如蒙賜顧價格從廉此佈

上海中央營業所

總部百老滙路一二八四號 電話北一〇二五

分銷部西華德路七號 電話北三一一〇

珂羅版印清宮秘藏

(宋)(宣)(和)(六)(鶴)(圖)

[illegible]

太和大藥房

上海石路 總發行所 各埠藥房均有批售

六零六

專治黴毒花柳筋骨痠痛膿瘡腫爛濕毒癬疥婦女調經止帶服之均有奇效 每瓶一元七角五分

六零六外搽藥膏

此膏搽于去污生新凡一切濕毒瘡疥潰爛不愈用搽患處功效見偉 每盒一元 樣盒二角

保肺漿

肺癆肺炎肺痿肺核痰咳乾咳咯血吐血等症此藥確有除病保肺之效

人中寶

此藥性和效速為補助周身血液開胃理脾增精肥肌調經種子男女可服之大補品 大瓶二元 小瓶一元二角

無敵牌牙粉

各埠洋廣貨號均有批售價與上海一律 家庭工業社啟

哈德門香烟

每包拾枝出售

請向烟店問購◎彼必勸君購此優美香烟一包◎以望下次惠顧◎因此香烟乃最精良之品◎彼固知君之必再來購買也

哈德門香烟乃最佳之品

駐華英美烟公司總理 有限英國公司

有正書局新出 新世界地圖 附說明書

大戰告終世界改造此圖乃地文專家參考和約及中西圖籍而成以德國之未盡也又附列分圖多幅以明書列國形勢之變遷於茲可觀查世界地圖坊間久罕良本况經此大戰都成陳迹此圖長四十三英寸寬三十一英寸繪工顏色鮮明公共機關及家庭張掛參考所必需也每幅并附說明書一冊定價大洋六角八折實洋四角八分又為優待學校起見凡蓋正式校章來購者照碼對折實洋三角

上海望平街 北京廠西門 有正書局啟

詩詞

九烟詩鈔	二冊	三角
平等閣詩話	二冊	四角五分
漁洋精華錄箋註	六冊	一元五角
宋本陶集	一冊	五角
謝宣城詩	一冊	二角五分
陶靖節詩	一冊	二角
具茨集鈔 陵陽詩鈔 合本	一冊	一角五分
江湖長翁詩鈔	一冊	一角五分
盱江集鈔 止齋詩鈔 合本	一冊	一角五分
雞肋集鈔 淮海集鈔 合本	一冊	一角五分
石門水雲詩鈔	一冊	二角
閬雪集	一冊	一角
鬱華閣遺集	一冊	三角
煙霞萬古樓殘稿	一冊	二角
汪容甫先生遺詩	一冊	二角五分
明末四百家遺民詩	八冊	二元
聖嘆選批唐才子詩	八冊	七角
白石道人詩集	一冊	四角
白石道人歌曲	一冊	五角
絕妙好詞箋	三冊	七角
詞苑叢談	四冊	七角
納蘭飲水詞側帽詞 合訂	一冊	五角
水雲樓詩詞稿合本	一冊	三角
項蓮生憶詞	一冊	四角五分
庚子秋詞	二冊	三角
紅樓夢本事詩	一冊	二角
名媛詩歸	八冊	一元

有正書局發行